朝刊　昭和十二年五月四日　（火曜日）　THE KEIJO NIPPO　【明治卅九年八月十日第三種郵便物認可】　第六千九百七十九號

京城日報

牛乳
陸軍衛戍病院（御用）
荒井牧場
電本一〇〇四番
龍七三一番
場主　荒井初太郎

自動車界益々有望利益多●學則進呈●黄金町六丁目訓練院
京城自動車講習所
生徒大募集●自動車運轉手養成二ヶ月卒業●學資低廉●成功者多數

朝顔種子分譲
山城宇治朝顔園採取
大輪咲品評會用
五種配合金貳圓也　外に種々あります
朝鮮一手販賣店　京城明治町　振替京城
宇治屋

明日〆切

世界戯曲全集

古典劇・近代劇・現代劇の大綜合

良きもの常に光を失ふことなし
ただ良き藝術のみ民衆のものだ

締切は愈々明日に迫つた。申込は恐ろしい勢を以つて二萬三萬と增加してゆく。本全集の旗・幟・ポスターは日本全土を覆ひ、各書肆の活動は白熱化し正に戰時狀態である。これ本全集の絶大なる價値を語るものでなければならぬ。小社は普及版の意義を徹底すべく洪水の如き申込に應ずべき凡ゆる準備を整へた。印刷能力に於て、製本能力に於て。富士製紙會社第一工場は本全集用紙のため全力を傾け、印刷所は不眠不休の活動を繼續してゐる。第一回配本は實物見本より遙かに高雅な特製堅牢本となる。配本の日を期待して待つて頂きたい。

全國的反響に對する感激の一念が、われらを鞭打つてゐるのである。

小山内薫氏監修
『世界戯曲全史』定價三圓半に相當する
會員に限り進呈します
各册には美麗なる舞臺面寫眞を挿入す

世界第一の廉價版

特製函入　一册七百頁平均
九拾錢
近代社
東京市京橋區　第一相互館　振替東京六七九五七

機會は今だ！
申込は今だ!!

辭書ハ三省堂
文學博士　金澤庄三郎編
廣辭林

縱六寸七分・横三寸六分
高級クロース製
定價金四圓八十錢
内地送料二十七錢
紙數千八百十余頁

試みに本書を取りて數頁を味ひしらべる時、如何に神韻縹渺たる言葉、魂そのものである言葉、字並は默して言外の響を醞醸せる言葉、匂ひ、輝き、躍る言葉の數々を其處に見出すことであろう。が然し我々はわがことだまの幸はふ國の祖先が遺したかゝる醇乎たる言葉の正しい生かし方を常に怠り勝ちではなかろうか。徒に字形にのみ拘泥して言葉の本義を忘れて行く。それだから新時代の内容を表はす言葉に適切なものが見出されぬことを遺憾とする。字引は語引であらねばならぬと思ふ。本書はそれが爲めに音引として言葉を自由に引き得る様に試みて居る。希くは言語の推移をして飽く迄も正しく必然たらしめよ。次の時代の言葉をして新らしい革嚢に盛つた古い酒であらしめよ。三省堂の廣辭林が日本語の遺漏なき總決算をなして世に問うた所以である。

東京・神田町・大手　株式會社　三省堂　振替東京三一一五五番

設立　明治三十八年
資本金　六百萬圓
京城府南大門通二丁目十四番地
株式會社　漢城銀行
頭取　韓相龍
電話光化門長七六〇五番　振替口座京城二一〇五番
支店　南大門、東大門、西大門、水原、平壤、本町、開城、釜山、大和町、東京、大阪、大田

移轉廣告
區劃整理ノ爲メ左記ヘ移轉致候
昭和十二年四月廿八日
東京市京橋區新肴町拾番地
蓬萊生命保險相互會社
追テ目下支拂猶豫令實施中ナルモ保險金其他ノ支拂ハ總テ平常通リ取扱申候

宇部セメント特約販賣店
土木建築請負　ミクニ板特約販賣　並に材木商
上田熊二郎
湖南線裡里驛前（電話二七〇番）

京城南大門通二丁目（朝鮮殖産銀行前）
内科小兒科
上野醫院
院主　上野和夫
電話本局②二五五番

ハフィス高級時計
하피스 고급시계
세계제일의 량품을 염가로 제공합니다
특장은 엇더한 진동에도 틀님이 업고
가라침이 정확하고
긔계가 튼튼합니다
일장표의 극히 두터운 갑익이요
世界第一、良品廉價
特徴　振動不感　指示正確　機械堅牢　日章印極厚側
朝鮮特約時計店

醫學博士　慶應病院　平井文雄
醫學士　慶應病院　長岐佐武郎　兩氏共著
家庭看護の心得
最新刊
一に看病　二に藥
定價壹圓八拾錢中型　上製函入　郵稅拾錢

この古い言葉が、今日の進歩した醫學に依つて、益々確かさが證明される事になりました。如何なる名醫大家も、その診斷を下すに當り、又治療後に、その症狀や經過を明確に知る事が出來なければ、到底完全な診斷や治療をなし得ない事は論を待ちませぬ。斯く患者の症狀や經過や變化に對する處置は、專ら看護者の心得と技術と注意に待たなければなりませぬ。然るに現在では相當教養ある家庭ですらも案外この心得がなく、爲めに患者を苦しめ、病勢を募らせ、甚しきは主治醫の指圖すらも了解し得ないで誤つた處置に出る事が多いのであります。本書は著者多年の經驗により極めて平易に且つ平常家庭に於て一層心得置く可き注意を說明したもので、何處の御家庭にも一本を備へられ、必ず一家の常識として是非御一讀せられる事を、極力御勸めします。

略目　病人の扱ひ方と清潔法‖病室の事‖溫度表‖吸入法‖含嗽‖罨法‖湿布と罨法‖浣腸と洗腸‖病人の食物‖流動食と半流動食‖胃腸病者の食物‖食へてよい西洋食‖藥と衛生材料の扱方‖消毒法‖解熱劑‖強心劑其他‖消毒法‖注意を要する病狀‖顔色‖熱‖疼痛‖呼吸困難‖ケイレン浮腫‖血尿‖吐血‖吐氣‖尿‖中毒‖外科的療法‖傳染病看護法‖呼吸器病腎臓炎‖胃腸‖小兒科‖婦人科‖産科‖精神病の看護法‖其他。

醫學士　伊庭秀榮氏著　安産の栞　參拾貳版　定價壹圓七十錢
醫學博士　森田正馬氏著　神經衰弱及強迫觀念の根治法　三版　定價貳圓
醫學士　櫻田十次郎氏著　腦の衛生　參拾五版　定價九拾錢
醫師　伊藤尚賢氏著　藥になる食物と病人の食物　拾五版　定價壹圓七十錢
醫學博士　長尾美知氏著　小兒の家庭看護と應急手當　參版　定價壹圓六拾錢
醫學博士　杉本東造氏著　胃腸の新しい衛生　七版　定價壹圓五十錢

書籍御入用の方は東京京橋南紺屋町營業部へ御申越を乞ふ　振替東京參貳六番
實業之日本社

資本金　五百萬圓
一、當會社は確實を本旨とし御便利に業務御取扱可仕候
一、當會社は損失を公平且つ迅速に支拂可申候
一、電話又は御一報次第社員參上可仕候
日本共立火災保險株式會社
取締役會長　原
專務取締役　錦
本社　東京市京橋區南紺屋町二六
京城出張所　京城府本町三丁目三九番地　電話本局長一五六六番
出張所長　三鍋才次郎
鮮内代理店所在地　京城、平壤、仁川、釜山、大邱、大田、鳥致院、木浦、群山、全州、裡里、江景、鎭南浦、海州、元山、咸興、城津、新義州、沙里院、麗水、統營、馬山

保險は文明の尺度
個人的には轉ばぬ先の杖　國家的には社會政策
東京丸の内
常磐生命保險株式會社
社長　大谷嘉兵衛
專務取締役　關本英作
常務取締役　吉田榮右
支部及出張所　東京、大阪、名古屋、京都、神戶、松江、岡山、廣島、高知、福岡、鹿兒島、臺北、金澤、仙臺、秋田、新潟、札幌、京城
代理店全國各地に參千餘箇所

開院の詔書 三日公布さる

【東京電報】三日政府は貴衆兩院何れも成立をつげたので直に上奏御裁可を得て即日官報號外を以て左の如き開院の詔書を公布された

詔書

朕帝國憲法第七條及議院法第五條ニ依リ五月四日ヲ以テ帝國議會ノ開會ヲ命ス

御名御璽

昭和二年五月三日 各大臣副署

下院に於ける議員の分野決る
三日午後三時半現在で決定 新黨は絶對多數

【東京電報】衆議院各派の議員數はまだ安定を見ないので衆議院事務局は委員選出の都合上三日午後三時半現在を標準とし議員の分野を左の如く判定した

新黨倶樂部(內譯憲政一六一、本黨六九外二) 二百三十二名
政友會 百五十九名
新正倶樂部 二十五名
實業同志會 九名
昭和倶樂部 十一名
無所屬 二十二名

なほ右判定方針として議員單獨の變更届を認めず政黨本部より公式に屆けたものを認めることゝしたもので當を得て居ないとの議が起こつてゐる、

委員長は悉く野黨で獨占

【東京電報】衆議院全院委員長常任委員長は全部野黨で占め本黨は全院、請願、憲政會は豫算、懲罰、新正倶樂部決算委員長を取ることになつたがその銓衡は左の如く推すに決した

全院委員長 植場平(本)
豫算委員長 頼母木桂吉(憲)
請願委員長 前田房之助(本)
懲罰委員長 武富濟(憲)
決算委員長 未定(新正)

不參加組に濱口氏から説得
三木氏のみは拒絶 他は確答を保留

【東京電報】憲政會の濱口雄幸氏は三日午前十一時より院內幹部室に新黨倶樂部不參加組たる三木、關和、小島、服部、手代木、鈴川、斯波、戸澤、井本、太田、神谷、生方、瀧川、神部、小宮の諸氏を

『招致』し特に加藤、大津兩顧問一致、飯塚兩氏出席濱口氏より

新黨倶樂部につき事前に諸君に相談しなかつた點は惡しからず諒解されたい併しこれは憲本聯盟の名前が變つただけで何等實質に變りはない新黨倶樂部は暫定的のもので新黨とは全然別であるから新黨組織のときに徐に進退を決めては如何殊に議會に入つて足並揃はぬは其の影響も大で此の際枉げて倶樂部に止つて貰ひたい就ては幹部のこれまでの不行屆の點は

『釋明』させるし又本日代議士會席上齋藤君が言つた事は自分も不穩當であると思ふからこれも釋明させる

と言葉を盡くして慰留に努めたるに對し三木武吉氏だけはすでに手續きを執つたからとて強硬な意志を示し他の者は確答を保留し午後零時半より別室において協議を開いた

「かつ態度である」といふ意味で倶樂部に參加すべしとしたが三木、戸澤、井本、高島、小島、松本の六氏は依然態度を翻さぬ爲更に午後四時から松本氏邸に會合して三木派の翻意に力め明四日朝までには濱口氏に確答することに決した

六氏は不參加

【東京電報】憲政會派新黨倶樂部不參加組は濱口氏と會見後協議の結果大體『倶樂部は憲本聯盟の延長

不同意者の勸誘決議
憲政代議士會

【東京電報】本會議散會後憲政會は直に代議士會を開き小泉總務會長席につき先づ山道總務より二日の總會にて新黨倶樂部を組織する事に決したから今後の代議士會は共同にて開きたいと諒解を求め次いで

齋藤總務 新聞所報に依れば新黨倶樂部に干與せない旨聲明せる人があるが議席の都合もあるから本日正午までに正式にお屆け願ひたい

工藤鐵男氏 新黨倶樂部組織に就ては黨議である以上服せぬものあらば黨の綱紀の節制上幹部は適當の措置を講ぜられたい

高田耘平氏 黨內議員にして新黨倶樂部組織に落伍者あるは我黨の面目にも關するから極力幹部にて勸誘せられたいと希望し安達總務また高田氏の説に賛意を表し十一時一先休憩した

新黨倶樂部の院內代議士會
黨員の行動について報告 世話人も決定さる

【東京電報】新黨倶樂部院內代議士會は三日午前十一時半院內豫算委員室に開會若槻、床次兩氏以下憲本兩黨所屬代議士出席し山道襄一、松田源治兩氏より憲本兩黨院內世話人の氏名を發表した後、憲政世話人を代表し安達謙藏氏本黨側代表中村啓次郎氏より挨拶あり次いで倶樂部世話人に西村丹治郎氏を推したる後牧山耕藏氏より『本黨議員の行動につき種々風説はあるが原、小野、筒井、三輪、金光、谷原、小島の諸君が本黨を脱したとの説は事實無根である』と報告し更に隈部尾天氏よりも憲政會側議員十數名が新黨に參加せぬ者ありと傳へられるが今日まで一名も脱黨者並に不參加者はないと報告し同五十分散會した

新黨倶樂部世話人會

【東京電報】新黨倶樂部第一回世話人會は三日正午院內に開會若槻、床次兩氏より同日朝田中首相高橋藏相と會見し臺灣金融救濟法案の説明を聽取した旨報告し全院委員長常任委員長候補者その他を協議し明四日新黨倶樂部成立の旨を事務局に通告し議席は幹部を一ヶ所に集め幹部控室を同一にする事等を決定した

本黨代議士會

【東京電報】本黨代議士會は三日午前十一時半院內に開會、別項の如く院內役員の發表あり次いで原夫次郎、小野寅吉、長峰與一、三輪市太郎氏等から脱黨説に對し一身上の辯明を行ひ十一時散會した

臺銀救濟案を兩總裁に內示
院內で兩相から

【東京電報】政府は臨時議會に提出する臺灣の金融機關に對し資金融通に關する法律案を內示する爲め田中首相高橋藏相は三日午前十時三十分より若槻、床次兩總裁と院內總理大臣室に會見し藏相より政府がこの法律案を提出するに至つた顛末を詳細に説明すると約三十分にわたり會見を終つたが藏相の説明內容はこの法律案は臺灣銀行整理といふが如き小なる見地によつて建てたものでなく一つに臺銀の前途に目鼻のつくまで同等の治安を維持し又海外の信用者をして不安ならしむる處に立案したものであるからと特に議會に協賛を求める政府の意を披瀝したものである

臺銀救濟に無擔保融通か
大藏省で調査す

【東京電報】臺灣の金融機關に對し資金融通に關する法案によつて日本銀行より特別融通をなさしむべき貸付條件につき大藏省では目下種々調査中であるが右の資金融通は臺灣の安寧秩序の維持と海外信用維持を目的とするのであるから無擔保融通をなすのみならず必要ありと認むる場合はその貸付の如きも日銀の公定步合に拘泥せず時によつては無利子に近い利率を以て日銀より融通せしむる方針であると

臺銀救濟 法律案全文

【東京電報】臺灣の金融機關に對する資金融通に關する法律案の全文左の如し

第一條 政府は臺灣統治の必要上臺灣に於ける金融機關をして其の機能を維持せしむる爲め必要ありと認め又は海外に於ける帝國の信用を維持する爲め必要ありと認めたる時は日本銀行をして臺灣に於ける金融機關に對し手形割引の方法に依り二億圓を限り資金の融通をなさしむることを得

第二條 日本銀行をして前條の融通の爲めにする手形割引をなさしむる期間は本法施行の日より一年とす

第三條 政府は本法に依る融通に依つて日本銀行が損失を受けたる時は同行に對し二億圓を限り其の損失を補償するの契約をなすことを得

第四條 本法に依る融通に依つて日本銀行の受けたる損失及び其の額は日本銀行特別融通及び損失補償法第五條の特別融通損失審査會之れを決定す

第五條 日本銀行特別融通及び損失補償法第三條、第四條第二項及び第六條乃至第八條の規定は本法に依る融通、之れに依る日本銀行の損失及び其の補償に關し之れを準用す

附則 本法は公布の日より之を施行す

宣教師團の委員特派

【北京三日發聯合】アメリカ宣教師團體はアメリカの南京砲撃を非難し對支不干渉主義を持し速かに不平等條約撤廢交渉を開くべしとの決議を來月アメリカに開かれる大統領クーリッヂ氏が會員たる組合協會大會にもたらすため委員三名を特派することになつた

勞組法の討議延期
勞働黨の反對で

【ロンドン二日發聯合】二日下院で勞働組合法の討議が行はれたが勞働黨議員の猛烈な演説があり議場騒擾して遂に裁決に至らず討議は延期された

宇垣總督代理は東萊温泉に一泊し
十日午後七時入城に變更

【東京電報】宇垣總督代理は日程を變更し九日午後六時卅分釜山上陸、東萊温泉に一泊して翌十日午前九時十分釜山發、同日午後七時京城驛着のことゝなつた。

宇垣總督代理首相訪問

【東京電報】宇垣朝鮮總督代理は三日午前十一時半田中首相を官邸に訪ひ赴任の挨拶を述べたる上朝鮮統治につき懇談を遂げ午餐を共にして午後一時辭去した

廣汎なる範圍
興味實益ある審議題 (下)
國際經濟會議の性質

國際經濟會議の議題はこれを大別して國際經濟狀態全般にわたる問題並に特殊的問題の二部に分れ、第一部には國際經濟狀態における一般的問題即ち現在の商工業の不均衡狀態の經濟的原因の考究、世界平和に影響すべき經濟上の諸原因等の問題があり、第二部には更にこれを商業、工業、農業に分ち、商業に關する審議事項中には輸出入禁止並に制限問題、國際取引上における差別的禁止問題等の外税率の自由の問題、關税平準化並に通商條約の問題、即ち輸出入を含む通商の自由の問題、關税の形式、税率および税の不安定より生ずる國際貿易上の障碍、更に又税目の分類より生ずる國際貿易上の障碍に關する問題、その他自國の通商および航海に關する保護の間接的手段例へば政府の補助金支出問題、ダンピング(投げ賣り)防止問題等がある、

◇—◇

なかんづく特に重要視されてゐるのは關税問題で、この問題は昨年十月歐洲諸國並に米國を合する十六ヶ國の著名銀行家、財政家が連署して發表した『關税障壁撤廢宣言』或は『自由貿易運動宣言』といはるゝ歐洲貿易の障壁をなす關税の撤廢或は輕減を提唱し、歐洲の經濟的復興の促進を期せんとする共同宣言もあり、すでに各國の注意を喚起し英國、ドイツにおいても相當輿論の支持を得てゐる模様であるから、更に一段と議論が進められるものと思はれる次ぎに工業方面では現在における工業恐慌上の障碍並にその工業上商業上および金融上の原因並にその對策等の問題を含み、特にこの點に關聯して國際工業協定の締結問題があるが、この國際工業協定といふは工業生産品の價格、生産高制限、機能の販賣當て並に販賣市場の割當て等に關する國際的協定を行はんとするものである。又農業方面においては又工業におけると同様、農業恐慌の實狀、農業組合制度をはじめ生産者並に消費者の組織の發達および國際的協力等の問題がある。

◇—◇

更に今回の會議における興味ある討議事項は、世界の人口の移動に關する問題であるが、右問題中には大戰後における人口の移動、勞働力の移動、即ち移民問題およびこれに關する法律その他耕地面積並に天然資源に對する人口の密度、生活標準の問題等も含まれてゐる、以上のみを以てしても今回の經濟會議が如何に廣汎なる範圍にわたつて、國際的經濟關係調節に關する諸問題を討議せんとするものであるかを充分知悉するを得べく、われ等は國際經濟會議の重大意義を信ずると共に會議の成行を刮目して見なければならぬ。(完)

權威ある通信
聯合通信社との特約は我社の誇り

日本新聞聯合社は東京、大阪における有力なる新聞社の一致協力によつて成立し、國內は勿論英國のロイテル通信社、米國のアツソシエーテツド、プレス、佛國のハヴアス通信社、露國のタス通信社、ドイツのウオルフ通信社、伊國のステファニ通信社等の如き世界的代表の大通信社は悉くその加盟社であつて、日本全國の各新聞紙に掲載される外國電報の七割強はその通信にかゝる權威ある通信機關なることは豫て社告したる通りであります。而して本社は我半島—朝鮮に於て同社と通信契約を結べる、唯一の受信社であることも、豫て社告せる通りであります。本社はこの權威ある通信を朝鮮における唯一の受信社として、日々紙上に光彩を添ふるを欣快とするものであります。殊に近くジユネーブに於て開催さるゝ軍縮會議の如きは、此の通信によつて、必ず他の容易に隨伴すべからざる權威ある通信を接受し得るを誇りとします。少くも我半島に於ける唯一の受信社たるを誇りとします。この通信はいよ〳〵本日より受信、直ちに掲載することゝなつた欣快を社告いたします。

京城日報社

酒豪で嚴格な總督代理の輪廓
夫人令嬢と共に入城の久納秘書官語る

夕刊所報の如く昨夕着任した宇垣臨時總督代理秘書官久納誠一氏中佐は途中まで出迎へた本社記者にたいし左の如く語る。

宇垣大將は人格識見兼備の勇將だと云ふ語に盡きる、いや軍人と云ふよりも

『忠良』な臣民として尊敬すべき人格者です、軍事課長時代から大臣の椅子にあるまでその治績として數ふべきもの枚擧に遑がありませんが、例の日支協約を始めとして陸軍二個師團增設、陸軍軍縮に伴ふ航空隊其他補助隊の整備或は中等學校軍事教練青少年團の訓練等何れも國防將來の基礎を鞏固ならしむる重要問題の解決を與へられたのであります、中にも全國民が忘るることの出來ぬ而して永久に感謝せなければならぬことは中等學校以上の軍事教練及び青少年團の訓練であります、これに依つて國民總動員の

『訓練』が徹底されることになつた譯であつて特筆大書すべき一節であると信じます、趣味については多方面に亘つてはいないが、乘馬位のものです、普通晩は早く就寢されるのですが朝は必ず未明に起床するのです、そして乘馬で一廻りされてから吾々がやつと起きる樣な次第です、それと嚴格に躾られることですが意志の非常に堅固な方で公私共にその點は嚴格です酒の方は皆さん御存知の通りだが昨冬一寸病氣したために多少

『注意』をされて居る樣だが矢張り斗酒尙辭せぬ方です

久納秘書官入城

(久納氏及び令嬢、夫人、ゆふべ京城驛にて寫す)

靜岡縣青年團七日入城

靜岡縣青年團第二回中堅青年滿鮮修養旅行團一行廿六名は杉村主事引率の下に來る七日朝釜山に上陸同日午後十時三十分入城の豫定

日支交渉は順調に進む
通商會議散會後芳澤公使は語る

【北京三日發電】本日の日支通商會議は午前十時より外交部に開催同十一時散會したが例によつて芳澤公使の粘りが利いて遲々たるもながら進歩の蹟を認められる、會談を終つて公使は語る

日支間の主義上より意見の相違とも言ふべきものがある爲に前途悲觀説があるがそんなことはない、寧ろいゝ方に向つてゐる尤も意見の一致迄には多少の日時は要する、問題の五國通牒については米國悲觀説があるがそんな事實はない、僕としては五國の協調を希望するもので所謂五國通牒は其の間世間の云ふ如きどんな妄説があるとしても近く決定するものと信じてゐると語り南方時局に對して相手を漢口政府にするか又は南京政府にするかとの質問に對しては第二次通牒は陳友仁氏の回答に對しなされるものであるが當然問題に依る通牒を實行させる期間又は責任者を誰にするかとの實際問題については誤解を招く虞があるから言明出來ないと語つたが要するに公使の話によつて見るも米國對英國との歩寄りは芳澤公使の努力によつて成功を收めたことは明かである、從つて芳澤案即ち內容同一なるものを五國にて提出する形式をとつて近く五國の成談も調整されるものと見らる

南軍潰走し投降者續出
奉軍にのみよき漢口方面の戰況

【漢口二日發電】漢口北方面の戰況について傳へらるゝ處を綜合すれば新鄭の河南保衞軍はさきに奉天軍に可令部を置き奉天軍の敵下に當たりしが廿四日遂平に總退却し武漢方面より

『派遣』の北伐軍と共に郾城に集中すと傳へられたがその後新鄭、田維勤、魏益三の三氏は奉天軍に降服したと傳へられ鄭州戰野にあつた于學忠氏は奉天軍第十一軍長に就職せるに對し二十七日ハンカオより八九師兵を率ゐ南陽に派遣したといふは襄陽にある張發奎、靳雲鶚の敵に對して聯合し奉天軍に通じ張玉琳、周鐵山兩氏も武漢共産派に反對したと傳へらる今戰況は武漢派に對して最も不利なるが如し二十三日以來武昌側より鄭家縣に退り北上せりと推せらるゝ

『兵數』約三萬といはれて居るが在武漢の糾察隊の一部を以て糾察隊を組織し反共產派を監視するといふ

奉天軍の南京攻擊

【上海三日發聯合】南京および鎭江方面に對する北軍の攻擊猛烈で大損害を受け去る一日には死者二十名と多數の負傷者を出し南京城內も損害を受けた支那軍の外國船舶砲擊は依然繼續し英艦テエル、キアオ二艦は一日通州附近で砲擊され米國汽船プレシデントリンカン號は三十日入港の際と一日出港の際上海で射擊された

ボ夫人北京へ

【濟南三日發電】ボロヂン夫人外露人三名は二日北京に護送された

金銀塊の移出高
出超九百廿六萬圓

【東京電報】大藏省發表=四月中の金銀輸出入高は左の如し

輸出 九百二十七萬六千圓
輸入 八千圓
計 九百二十八萬四千圓
出超 九百二十六萬八千圓

であつて一月以降の累計額は

輸出 四千四十九萬九千圓
輸入 五萬三千圓
計 四千五十五萬二千圓
出超 四千四十四萬六千圓

四月中の對外貿易
入超七千二百廿萬圓

【東京三日發電通】=大藏省發表四月中全國對外貿易概算は

輸出 一億六千九十二萬七千圓
輸入 二億三千三百十二萬八千圓
計 三億九千四百五萬五千圓
輸入超過 七千二百二十萬一千圓

で一月以降累計は左の如くである

輸出 五億九千百十九萬圓
輸入 八億四千三百四十萬三千圓
計 十四億三千四百五十九萬三千圓
輸入超過 二億五千二百二十一萬二千圓

大阪現株市況

大阪株式市場は一般に議會成行待ちにて氣乘り薄く

京城穀物組合建値

外米ミートン二三、五〇▲粟 海城一一、四〇遼陽一一、八〇鐵嶺一一、五〇四平街一一、八〇昌圖一一▲小豆 雅山物一一、三〇滿洲物一三、七〇▲大麥上八、一〇並五、八〇▲荏子(朝)一六、〇〇▲高粱八、八〇▲菉豆(滿)一六、〇〇

生糸氣配頭重

當限には尙買氣殘存の風情ながら急ぎの買物なく從つて安値待ち見送り商狀で氣配頭重く本日の入荷三千五百七十八梱在荷三萬二千三十七梱である。

大阪綿糸內氣配

大阪綿糸內氣配は外電高に買氣を刺戟し氣配も一二圓高を唱へ解合標準値段も一圓五十錢高見當である

鎭平銀

	昨日後場寄	同大引	▲本日前場寄	同大引
當	一・三三四	一・三三一	一・三三一	一・三三四
先	一・三三三	一・三三一	一・三三一	一・三三四

安東株式 鮮內延べ(二日前場)

	昨日後場寄	同大引	▲本日前場寄	同大引
當	八・……	八・三〇〇	八・……	八・三〇〇
先	八・……	八・四〇〇	八・……	八・四〇〇

釜山 (期米)

	寄付	大引	高値	安値
五中	三三・五〇	三三・三九	三三・五〇	三三・三九
五末	三三・七〇	三三・六七	三三・七〇	三三・六五
六中	三三・八八	三三・八七	三三・八八	三三・八六
六末	三四・三〇	三四・三一	三四・三四	三四・三〇

出來高 四、五〇〇石

群山 (期米)

	寄付	大引	高値	安値
五中	……	……	三三・五〇	三三・五〇
五末	三三・八三	……	三三・八三	……
六中	……	三四・一三	三四・一三	三四・一〇
六末	三四・四三	三四・四三	三四・四三	三四・四三

出來高 八、五〇〇石

大邱 (期米)

	寄付	大引	高値	安値
五中	……	……	……	……
五末	三三・九六	……	三三・九六	三三・九六
六中	……	三四・三〇	三四・三〇	三四・二六
六末	三四・五八	三四・六四	三四・六四	三四・五四

出來高 五、三〇〇石

大株市場保合

米棉印棉の弱調、紐育株式の小康を報じ綿糸氣配も堅調を傳へたが閑會待ちに買氣起らず新東百四十三圓五十錢中心にて一圓內外の開きを示し其の他一齊買氣薄弱と休業同様の閑散にて氣配不冴

東新	一四三、五〇
鐘新	二三二、〇〇
同新	二二八、三〇
大株	一〇三、〇〇
同新	九四、五〇
久原	六二、〇〇

大阪コール(三日)

翌日拂 一錢一厘
無條件 一錢二厘
普通 一錢六厘
月越 一錢六厘

仕手の米價觀

【大阪電報】休會を利用し最近中東路を歷訪して歸阪した地場有力筋の談に依れば名古屋、桑名を始め一般人氣は割合冷靜である總じて在米增加の傾向があるが立會開始後の感想は矢張り一時は高くないかとの説が多いらしい尤も財界は逐次安定に移るとしても容易に本來の狀態に復し難いのみならず四月限は乘替へられ渡米が今後に持越される場合であるから相當に之が整理を要する事情のあると共に之が高値を押へる作用を起しはせぬかと氣遣ふ向もあり其強弱の見方にはかなりの懸隔を免れなかつた

旬末在貨狀況

四月末日に於ける咸鏡中北部線を除く鮮鐵在貨は上り一萬六百二十四噸下り五千六百十二噸計一萬六千二百卅六噸にして前年同旬に比し四千三百四十九噸增加前旬に比し五千八百四十噸の減少で之が原因は旬初以來の財界の緊縮大修繕に原因することは勿論であるが更に祝日と日曜に挟まれたこと及び降雨が大いに影響してゐる尙前旬に比し增加せるものは米豆粕其他十六品種、減少せるは十五品種である

下旬鐵道荷動

四月下旬の鮮鐵局荷動きを見るに輸送總量一萬一千九百一噸前旬に比し二萬千余噸の減少を示したが右は旬末に於ける天候不良及び二十二日以降の財界緊縮の結果に原因してゐる然し前年同期に比し尙一萬三千余噸增加を示し之が行先別數量は局線內十萬九千四百卅六噸滿洲方面行き六百七十六噸省線行七百十八噸津山組帶二百六十一噸で主要品は穀類二萬八千余噸肥料一萬八千余噸木材八千余噸建築材料八千余噸石炭七千五百噸等である

牛移出減少
牛疫關係か

朝鮮より內地へ移出された生牛は今年一月より三月末日迄に一萬二千六百十七頭に達して居るが之れを前年同期の移出頭數と比較するときは二千三百八十頭を減じて居るその原因については目下詳細に調査中であるが牛疫關係が主たるものでないかと云はれて居る三月中及一月以降の各港移出狀況左の如し

三月中移出牛

	三月中	一月以降
仁川	一七八	九六〇
釜山	三、七三八	一〇、三三三
元山	三七二	八七五
城津	一五七	五四九
合計	四、四四五	一二、六一七

朝鮮物産は こういふ風に

莞草製品 十年一日の型では購買心を殺らめから時に應じ多少變態的のものを作製すれば莞草その物が風雅であり一般の嗜好に適しよう、スリッパは極く彈力があるので足觸り好く値段も安い(一足三十錢程度)上雅致があるので評判が最も好い、たゞ注意を要するのは不即個のないよう、また組編の紐の紛合せに今少し強靭な絲を用ゆることである。細は褶疵ができ値段も高いので不評。蓆は幅三尺長六尺程度で市場卸値を八、九十錢とすれば需要が多からう色合は無地又は澁茶がよい

青銅器 神仙爐は價格を五圓以下とし突る部分を短く固くすれば賣行か增加しよう

筆、墨 安價な筆は相當に賣行が好いが、朝鮮の特色を持たされば販路擴張は困難

人蔘製劑 種類商標が多過ぎて顧客は選擇に迷ふてゐる紅蔘粉末及人蔘は小兒強壯用として需用增加の趨勢である(つゞく)

東京コール(二日)

翌日拂 一錢三厘—一錢三厘五毛
無條件 一錢三厘五毛
普通 一錢三厘五毛

日銀現況(三日)

(單位千圓)		比前月增減
發行高	一三、三〇六	二、五五六減
正貨	三九、四八八	二、七五五減
保證外	三、八二七	八九〇增

納税成績不良

釜山府では時恰も國税、地方税、府税合して約十二萬圓の納税期に遭遇すると同時にモラトリアムの施行を見たので納税成績は例年中最も惡く、指定納期の四月廿日五までには殆ど納入皆無の狀態であつたが指定期間の卅日までに漸く半分の六萬圓餘の進入つたが時が時なので徴税委員も全くやきもきしてゐる有様である(釜山)

春蠶掃立數
二千枚增加見込

慶南道本年の春蠶掃立枚數は昨年同期の一萬六千九百枚に比して約二千枚增加の見込であるが農家側においては例年に比較して本年の桑の發芽の狀態が多年中最良なりしと彼岸以來氣温と降雨の程度調節ぎである爲に道內一般に極る佳良であり今後害虫の發生若くは災害の起こらざる限り豫想は極めて潤澤である見込であるから從つて掃立枚數も自然增加され本年の蠶況は例年にない上出來であらうと(釜山)

人

◇岡本桂次郎氏(元遞信局技師現鐵道開業) 來る五月十二日來鮮の筈
◇吉岡要之助氏(日本電報通信社員)本社に轉任の爲四日午前十時京城驛發列車にて赴任の筈
◇松岡本社副社長 三日午前十時發列車で南鮮方面へ出張▲齋藤軍治氏(本社記者)同上
◇小原德長氏(大邱綿絲工場主)▲鈴木二三郎氏(全州鈴木農場主)▲大木良作氏(全州莞草會社社長) 三日入城山本旅館
◇丹羽清次郎氏、三日夜七時歸城
◇岡崎哲治氏(商工課長)三日朝平安道へ十日頃歸任の豫定

茶話

◇……全鮮無盡協會の總會で松本理財課長のなした訓示は實に思ひ切つたものであつた、尤も非營を非難として會社當事者に對する一種の戒告ともいへるが他面また、その健實な發達を期待すればこそである」

◇……何でもさうだが、無盡位國にも利用され安いものはない、善用すれば中産階級以下の金融機關としてこんな便利な有益なものはないが惡用すれば生活さへも脅威されることになる。」

◇……會員全部が完全に義務を履行すれば問題はないのであるが或一人でもが掛金をおこたることになると無盡は根本から破壞されてしまふことになる。」

◇……未收無盡掛金が最も恐ろしいもので一割八分五厘以上はそれ以上のものがあるとは會員も會社も大いに考へなければならぬことだと思ふ、そして此の庶民金融機關としての使命を果す爲に會社も會員も心掛けて相互の利益を計らねばならぬ。」

◇……ゆうべ着いた久納秘書官は顔一杯に愛嬌が溢れ、とても佐官級とは思はれぬほど若い出來た軍人さんだがその經歷に至つては陸軍將校、騎兵の外はない

◇……そのはずで陸校時代から上にも下にも矚目された飛び切りの秀才で、今日でも押しも押されもせぬ一人者だらうな、早くもフランスに留學して陸軍部內でもフランス通を以て許されて居るといふことだが、歸朝後は大臣秘書官として今日まで終始してる。

◇……學生時代からでも朝鮮に對しては理解を持つて居て、金、宇垣大將でも追つゝかぬとかの評判もの、親孝行、子供思ひの家庭圓滿主義實行者として知られ高爾武官等とは今日でも始終交誼を續けて居るといふとである

◇……お酒は飯よりもすきで、字の間であつても、無邪氣な明るい氣持の一人、着任したのだと、それが數ヶ月たゞけあつて今度でも全家族でおよび家族の睦えたことは喜ばしい一事であるといつてよいと思ふ。

京城日報
二十五日を回顧して（上）
東京にて　丸山生

大袈裟に誇張していへば、日本經濟の經濟的基礎はまさに大破壞の危機に瀕しつゝある。總てこの數日間に起こつた財界の事象は、こと〳〵く世界金融史上の新レコードならぬはない。平時において、モラトリアムを廿一日間の長きにわたつて施行し、全國的銀行の休業となれる如き之を驚かなければ何を驚くべしとするであらう。新聞紙は極めて細心に騷擾的記事を自制してゐるが、數字は何よりも雄辯に財界の現狀を說明してゐるではないか。大正九年の恐慌と七年を隔てた同月同日、三月十五日における渡邊銀行の破綻に端を發し、今日まで休業銀行二十八行、その總預金八億七千萬圓に上つてゐるのは、その一である。一と口に八億七千萬圓といつても、それは何十萬人とも知れぬ國民的貯蓄より成るもので、それが悉くどうなるものやら一切見當もつかぬ不安狀態の下に預金者を陷れたのである。今回の恐慌は大正九年のと違つて、生産過剩によるものでなく、預金者の恐怖心理に根ざす信用の破壞に過ぎずといふ。然しながら何でそれが『過ぎず』といふ文句で無造作にいつて了ふ事柄であらう。かくの如き現實の國民生活の脅威に直面して、預金者に不安を惹む如きは、幾分無理ではあるまいか。たゞわれ等は無理を無理と認めつゝも、預金者の自己保護のためにこの際の自衞を認む外はないのである。日銀の民間貸出十六億六千四百萬圓、一日に六億圓の激增を示し、しかして兌換券發行高がこれに比例して、廿三億一千八百萬圓といふ大膨脹を來たせるはその二である。普通ならば日銀の貸出增加は必ずしもそれだけ兌換券發行高の增加を伴ふものでない。何となれば貸出增加につれて預金も增加するからである。然るに今回は貸出の增加が預金の增加を伴はず、從つて貸出の增加が同時に發行高の增加となるのであつて、かくの如きはいふまでもなく預金を引出せるものがその多くこれを手許に死藏することを語るものである。無論その幾分は郵便貯金の增加となつてゐるし、また二三の信用絕大なる大銀行には預金が殖えてゐる事實がある。然もそれは貸出および發行高の增加に對して、ホンの一小部分に止まつてゐるのであつて、大部分は引出せる預金の取扱ひにより、夜の目も合ず盜難を恐れてゐる體たらくである。これが發行高二十三億圓といふ通貨の大膨脹の結果、直に物價の大暴騰を招來しないゆゑんではある。然も現金を手許に置くことが必ず幾らかの浪費となることを防止し得ないのは自明の理であらう。そこで通貨下落、物價暴騰の徵候はすでに現れてゐるのである。更にかくの如く非常貸出しを續けてゐるうちには日銀そのものに對する不安を惹起せないとは斷言も出來ない。現に震災手形の損失はすでに二億を下らずといはれ、朝鮮銀行の一億圓では半分に足らぬ有樣である。また今回の貸出中には可なり如何はしい擔保のものも少くない模樣であるが、假りに臨時議會に五億の補償を要求しても、この調子でまだ增加しつゝある貸出の危險を保證しうべきにあらずと見做されてゐる。これに對して震災手形法に反對した政友會內閣は如何なる態度を執らんとするや、は興味ある見物であるが、今日の問題は、そんな生やさしい政治的性質のものではなく、廿五日の恐慌如何によつては、如何なる大變動を財界に惹起しないとも保證できぬ懸念がある。即ち支拂猶豫令第二條に一日五百圓以下の預金支拂を一律に許せるは、小銀行および貯蓄銀行に對して同令の恩典がおよばざるうらみあるを免れない。

支那國民黨の統治組織と分派
下級の行政機關に過ぎぬ

支那國民黨現在の統治機關の骨組は左表の如くなつてゐる

一、國民黨全國代表大會　國民黨の最高權力機關で每年一回開會

二、中央執行委員會　全國代表大會閉會中の最高權行使機關で三ケ月每に中央執行委員全體會議を開き全國代表大會に責を負ふ中央執行委員の現在數は委員三十六名と候補委員二十六名で全國代表大會より選任する。その重なる氏名は

汪兆銘、譚平山、譚延闓、蔣介石、胡漢民、宋慶齡、陳公博、恩克巴圖、于右任、程潛、朱培德、徐謙、顧孟餘、經亨頤、宋子文、柏文蔚、伍朝樞、何香凝、丁惟汾、林祖涵、戴天仇

三、中央執行委員會　中央執行委員會全體會議閉會中に黨務、政治、軍事の最終議決權を行使し黨務を直接處理する外は國民政府に執行を命ず。黨務は國民黨の主義綱領を全國の各階級民に宣傳し各軍事機關に黨代表を派し各軍幹部を監視す。恰も露國軍隊のコムミサーと同樣である又各軍團師旅に政治部を設け占領地の政治を行ふ。中央に中央黨部があり各省には省黨部、市黨部、縣黨部、區黨部、區分部等の機關がある。中央黨部には左の八部長が設けられてゐる

組織部長汪兆銘、宣傳部長顧孟餘、農民部長鄧演達、工人部長陳公博、商民部長陳其瑗、青年部長孫科、婦女部長何香凝、海外部長彭澤民

常務委員は擴大會を開く事を得、開會地の中央執行委員は九名にして中央執行委員全體會議で互選す

現在の委員は
汪兆銘、譚延闓、蔣介石、顧孟餘、孫科、譚平山、陳公博、徐謙、吳玉章

任期は次期の中央執行委員會全體會議の開會迄とす。

中央執行委員會の下に左の機關が設けられてゐる。

（イ）政治委員會　政治問題を議決し中央執行委員會に交付し、國民政府に執行を命ず。委員の總數は十五名、內九名は中央執行委員常務委員會の委員、六名は候補、中央執行委員會より選擧任命す。委員左の如し

前記常務委員九名の外に宋子文、陳友仁、鄧演達、林祖涵、王法勳、宋慶齡（孫文未亡人）

國民政府の各部長は政治委員にあらずと雖も列席する事を得、但し表決權はない

（ロ）軍事委員會。國民政府の最高軍事機關で國內の反革命撲滅國防及全國陸海空各軍及軍器製造機關を管理す。委員は各軍最高級軍官より九名を選び別に中央執行委員會より六名を選任す

委員は
蔣介石、譚延闓、馮玉祥、唐生智、程潛、李宗仁、何應欽、李濟深、朱培德、張發奎、汪兆銘、孫科、顧孟餘、宋子文、徐謙、鄧演達

（ハ）國民政府委員會。國民政府の中樞機關で委員は中央執行委員會に於て廿八名を選擧任命す

委員は
汪兆銘、譚延闓、于右任、孫科、李宗仁、賀耀組、徐謙、蔣介石、宋子文、朱培德、李濟深、唐生智、馮玉祥、陳友仁、顧孟餘、譚平山、程潛、孔庚、柏文蔚、鈕永建、何應欽、彭澤民、經亨頤、宋慶齡、王法勳、吳玉章、陳調元

此委員會の下に外交、財政、軍事、交通、司法の五部を設く。部長左の如し。

外交部長陳友仁、財政部長宋子文、軍事部長譚延闓、交通部長孫科、司法部長徐謙、實業部長孔祥熙、農政部長譚平山、教育部長顧孟餘、勞工部長蘇兆徵、秘書長鄧演達

國民政府の下に各省および市縣政府と監察院、大理院がある。要するに國民政府は下級の行政機關たるに過ぎぬ。

在營年限は步兵のみ短縮
特科隊には及ばぬ
林軍參謀長談

參謀長會議列席の爲め上京中であつた朝鮮軍參謀長林少將は二日夜歸任した、在營年限短縮に伴ふ內容改革に關する事項が大部分を占むる同會議は一般に多大の注目を惹いてゐたが參謀長は左の如く語る

本年度豫算の範圍內に於て斷行されるのは步兵の在營年限短縮だけで特科隊には及ばぬ

時期は　本年入營兵乃ち十五年度兵から始まり期間は一年六ケ月青少年訓練を受けぬもの及び受けても合格せぬものはこの特典がない入營の時期は一般師團は從來通り近衛朝鮮の師團滿洲獨立守備隊は每年二月七日の二期入營滿洲駐箚師團は從來通り二年間で訓練受けたものも特典はないその結果教育事務がふへるが將校は增加せず下士は一般師團では各中隊に軍曹一名聯隊に曹長一名近衛朝鮮警備の各聯隊では曹長二名軍曹五名中隊に軍曹一名增加し朝鮮國境

守備隊には各大隊に曹長一名增加他工長及工長一名を新に置き中隊に特務曹長一名曹長一名軍曹二名增加國境守備隊の新兵教育は從來原隊でやつてゐたが今年度から第一線でやるその外地方人を工卒の備員として中隊に八名宛配置するこんな風で守備隊は從來より三分の一だけ增員される筈である尙は此の結果下士の養成の爲め仙臺熊本兩聯隊に下士學校を設置さるることとなり本年七月から學生を收容し修業年限一ケ年と云ふことになつてゐる此の外朝鮮としては

無電の計畫が實現することとなり本年度に工事に着手することとなつた通信距離五百哩の能力を有するものが羅南、茂山、惠山鎭、江界の四ケ所三百哩のものが慶源に設けられる只遺憾なのは軍司令部に設置されないことであるが龍山無電と連絡して引續かぬだけの手配を採るべく近く協議に着手する筈である

本黨の新役員
三日總裁から指名さる

【東京電話】床次本黨總裁は三日本黨院內役員を左の如く指名した

院內總務　中村啓次郎　小川鄉太郎　牧山耕藏　金光庸夫　原夫次郎　平田民之助
院內幹事　森　賢　寺田市正　沼田嘉一郎　大麻唯男　奥野小四郎　谷原　公　大城幸之一
代議士會長　池田泰親

なほ常務顧問三輪市太郎氏は顧問[illegible]

各派の下院現勢
三日午後零時半の調査

【東京電話】三日午後零時半衆議院事務局の認めたる政界の現勢は左の通りである

新黨倶樂部　二百三十二名
政友會　百五十九名
新正倶樂部　二十五名
昭和倶樂部　十二名
實業同志會　九名
無所屬　二十一名
缺員　六名

昭和倶樂部の顔觸れ

【東京電話】三日朝までに事務局に屆出でた昭和倶樂部員は左の十四名である

元田肇、川原茂輔、上原好雄、小島喜作、森田正路、中村四郎兵衞、宮崎友太郎、井出繁三郎、山谷德次郎、小野寅吉、三浦數平、田口文次、高木第四郎、中山貞雄

地球の底から
三好武二

—

去年の暮、師走の多忙を他所に冬から一直線に夏の國へと南の旅路に出た私は、突然マニラ沖で蘭領の港灣に閉されたまゝ濠洲とニュウジーランドの異つた風物に觸れ、西濠洲の西端フリマンテル港からジャバに向け印度洋を航行してゐます。日本を船出してから海路一萬三千マイル位で未だ西遊記の孫悟空におよびませんが、それでも越方を回顧するに茫として夢のやうです。斷片的に記憶を喚起しつゝウオーターマンを走らせませう。

ヒリッピンには排外排米思想が強く籠めいてゐるやうに察せられます。排米といふよりも獨立運動といつた方が適切かも知れません　仲々合理的で根強い運動を續けてゐるやうです。ほんの一例ですが世界的にゴムの消費國である米國は比島內に適地を見出して米國式大經營をやらんとしても比島議會は容易に應じない。代表者がワシントンまで行つて防止運動をした位でした。つまり米國の資金の澁潤は彼等の獨立の基礎を失はしめるからです。獨立運動といふ一字句に對しわれ〳〵は非常に銳敏であらうが、比島の獨立と朝鮮の獨立とは根本的に方向をことにしてゐます。前者は白人の束縛から脫却せんとする有色人種必然の聲で後者は頑是ない弟が兄に手向ふ程度をこえないもので、黃色對白色問題を意識するに至つて當然やむべきものに過ぎません。なほ、私は南の旅行で黃色人種の大團結は現下の急務と考へました。この意味で支那の現狀を見ると痛快でたまらないのです。濠洲人もニュージーランド人もなぜ英國は極端な軍事行動に出て支那をとちめないのだらうと不思議がつて憤慨してゐますが、彼等は花盛りの英國ばかり念頭に置いて凋落しつゝある英國を知らないのです。

マニラ麻栽培で有名なダバオ地方こそ、南米ブラジルをのぞいて日本に對する唯一の門戸開放の地であるのは忘れられない。假に米國が反對した處で比島人の氣持ちはそれを裏切らうといふ面白い對照をなしてをり、日本をして一種大きな結果云々とはしめるには前途遼遠い。私の乘つた郵船の丹後丸で百數十名の移民が希望の光りに燃えて下船しました。なつかしきダバオ！

油に汗背をといて流したやうな熱帶の海、飛魚がまるで日曜の蚊のやうに飛び立ちます。赤道直下のお正月、つめたいビールで新春の杯を重ねる始末です。木曜島の附近で眞珠取をやつてゐる邦人の顏面も手足も土人のやうに黑びかりしてゐました。嚴重な旅券檢査、私は白人濠洲の國內に足を踏み入れてゐるのです。

丹後丸の床屋さんはすつきりした若者でした。流暢な江戶つ子辯しかし彼は何ゆゑか朝鮮人たることを秘してゐた。船はシドニー觀光の美しい入江をさかのぼつてドゥスポインドに近づくや否や、例の床屋さんの室から三十余個の阿片が發見された。彼はホンコンあたりの支那人と氣脈を通じ密輸入の手先となつたらしい。一攫千金の夢が最後の五分間に破れて冷い鐵窓裡に呻吟する破目となつたが、こんな事件でさへ日本の體面を失墜することが多い私はこの張本人が朝鮮人だつたことが悲しいのでした

綠陰史談
文祿の役
學務局　加藤灌覺

豐臣秀吉が一種の征服慾に驅られて兵を朝鮮に進めたのは文祿元年四月の事であつたが、その第一軍小西行長の部隊が京城の東大門外に到着して兵を城內に進めたのは五月二日の事であり、第二軍加藤淸正の部隊が南大門外に到着したのは、その翌五月三日の事であつた。

それから引續いて、第三軍の黑田長政や、總司令官格の宇喜多秀家などが到着して、京城々內は日本兵でみたされてしまつた。ところが今の南大門通と黃金町通とが交差して、十字路になつてゐる邊から北東の方は、日本軍の入京前に逃避した朝鮮軍民共の放火によつて、殆ど余す所なく燒失の厄に罹つたが、それより以南の方面になると、火災を免れた家屋の大部分が一固りづゝになつて殘つてゐたので、取敢ずそれを整理して日本各將の陣營にあてる事にした。その以後段々と日がたつにつれてそれが徹底的に修理されたり改築されたりして、翌年四月十九日の總引あげ當時まで存續した。要するに日本軍は今から三百卅四年前の五月二日に入京して翌年の四月十九日までの間、丁度約一ケ年餘を京城で過ごしたのであつた。その中加藤、小西、鍋島、黑田、毛利、島津、小早川などの諸大名等は、その大部分を地方で過ごして全く京城に滯在してゐたのは、頗る僅少な時日だけであつた

先づ第一に宇喜多秀家の本陣、即ちその當時の軍司令部に相當する所を記して見やう。主將宇喜多秀家の陣地は今の朝鮮ホテルがそれである。その頃そこを小公主宅と呼んで、宣祖王の第三子義安君の邸宅であつた。入城の當時は今の鐘路通から入込んだ宗廟を中心として、そこを陣地にしてをつたが、夜間しば〳〵物の怪に襲はれるものがあるといふので、程なく慶安宮の邸宅へ移つて來たのであつた。」

次に五奉行の陣地を記して見やう、五奉行とは石田三成、大谷吉繼、增田長盛、前野長康、加藤光泰等を指すのであつて、今の軍參謀長に似たものであつた。彼等は少しも未だ事を辨ぜざる主將秀家の顧問であり參謀である關係上、常に京城にあつて諸軍事を監した。

▲石田三成の陣地　文祿役の當時は明禮洞と呼ばれてゐた所で現今の明治町から高臺の佛國天主教會堂にかけての一帶を總稱し今の佛國天主教會堂を中心とした高地を踰んで石築の城壘を繞へてをつたのである

▲大谷吉繼の陣地　その當時駱駝寺洞と呼ばれてゐた所で今の政務總監邸前から老人亭たにの流れまでを含んだ地域を指すのであるが、この方面の高地にも城柵を繞へてをつた事がしるされてある

▲增田長盛の陣地　その當時鑄字洞と呼ばれてゐた所で今の筆町一帶から倭城臺へかけての一地域を指すのであるが、そこの高地の一角には頗る堅固に營んでゐた城壘が設けられてあつた今の倭城臺の稱呼は日本軍の陣地跡といふ朝鮮稱呼を踏襲してゐるのである

▲前野長康の陣地　好賢洞又は會賢洞と呼ばれてゐた所で、今の南米倉町から旭町一丁目へかけての地域を指し朝鮮神宮の大鳥居の直下に當たる邊りであるが、無論そこにも相當な防備が施されてあつた事はいふまでもない。

▲加藤光泰の陣地　其當時長興庫洞と呼ばれてゐた所で今の京城府廳跡から旭町一丁目の一部と二丁目の大部分を含んだ地域を指すのであるがそこにも相當な防禦工事が施されてゐた事はいふ迄もない

以上によつて見ると、文祿役の當時石田、大谷、增田、前野、加藤等の五奉行は、その部下七千二百人と共に、今の南米倉町、旭町、本町、明治町などを含んだ區域と、それに連つた倭城臺から南山町、大和町方面にわたる一帶の地とを選んで在陣したことが判る。近世に至つてまた日本人が同一の方面に殷賑し、殊にわれ等の中心たる朝鮮總督の官邸が、鬱蒼たる樹林を背景にし巍としてこの地域內にそびえて居るといふのも、眞に奇遇の一といはねばならぬと思ふ

▲宇喜多秀家の諸將の陣地　主將秀家の陣地が今の朝鮮ホテルであるから、その部下に屬して居た諸將達の大部分は、自然にそこを中心とした場所に陣取つてをつた。宇喜多左京亮といつた人は秀家の從弟であつて、後に坂崎出羽守と呼ばれた人であつたが、大阪落城の時に豐臣秀賴の室織田千姬を救ひ出した或る事件によつて武士にも似合はぬ一ローマンスを作り剛三年前にはその事蹟を活動映畫にまでした事があつた、その人がゐた所は、今の德壽宮の構內になつてゐる全地域がそれである　その外宇喜多家の老臣として名の聞こえた、戶川、明石、花房、長船、などの面々は、今の京城日報社の向ふ側YMGAの構內から、京城放送局のたつてゐる西學峴の高地を越て、京城第一高等女學校の敷地を含みそれから西南の方今の貞洞の大部分と、その南地に當たる高等法院、中樞院などの敷地、今は勿論、元の職員院や總督部のたつた頃の空地を越て、培材高普學校の敷地全體を含むほどに陣取つてをつて、今でもその附近の一地點には倭城峴と呼ばれてゐる所がある。」（つゞく）

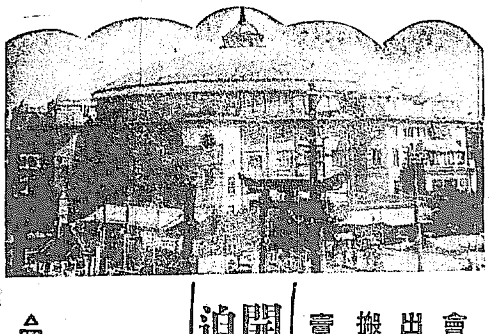

會期　昭和二年七月一日より八月卅一日迄　東京國技館
出品　申込締切は五月十五日限
搬入　五月二十五日開始—六月十五日限
賣店　申込締切は五月二十日限

開期迫る！朝鮮博覽會

主催　京城日報社　東京國技館
後援　朝鮮總督府　大阪每日新聞社　東京日々新聞社

▲照會は朝鮮博覽會事務局（五月卅一日までは京城日報社內）宛になされたし

行政問答
朝鮮人に加俸なし

問　一、朝鮮人にして臺灣所領地に本官にて奉職する場合は內地人同樣に加俸、宅料、及恩給年限加算等有之候や
二、忌服令中伯母（父の兄及弟の妻）に關する明文無之候が右の者の死亡の際忌引の有無（李生）

答　一、朝鮮、臺灣、滿洲、樺太及南洋群島在勤文官加俸令第一條に『朝鮮、臺灣、滿洲、樺太及南洋群島在勤ノ內地人タル文官、試補、司法官試補及見習ニハ……加俸ヲ給ス』とありますから朝鮮人にして臺灣領地に於て就任するも加俸は支給せられません又宅料の支給、恩給年限加算に就ては別に規程はありませんから宅料の支給及年限の加算はないものと御承知を願ひます
二、叔母、伯母の服忌に付ては別に規定がありませぬが伯叔父姑は忌二十日服九十日又母方の伯叔父姑は忌十日服三十日となつて居ります、但し總督府では事務其の他の關係上特別の場合以外は服忌令に依る忌服日數に制限を加へて居ります（總督府秘書課）

投稿歡迎▲問答は簡單明瞭に▲重複を避けること▲宛名は本社行政問答係へ

GRAHAM BROTHERS

金儲けは
グラハム、ブラザース、トラック
及び乘合自動車に限る

其用途の如何に關はらず、トラック及び乘合自動車を使用する目的は、要するに利殖であります。所が何處へ持つて行つても能く金の儲かるものは、このグラハム、ブラザースのトラック及び乘合自動車であります。
そ 簡單、頑丈、強力のエンジン……純良鋼鐵製で持の良いシャシー……絕對信頼し得る働き振……內輪に見積つた車臺の積載重量……以上の特徵を有する事がグラハム、ブラザースをして世界第一のトラック製造會社たらしむるものであります。

總代理店　ジエームス、エツチ、モリス
京城貞洞二十一番地
電話光化門二四二番

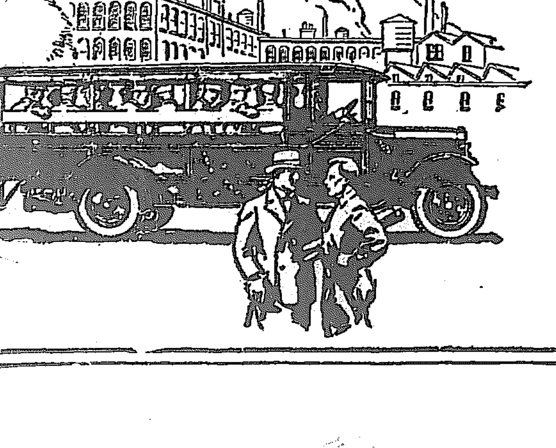

鷄餌
安價 多產 丙印配合餌
精米麥、飼料
京城府古市町（電本五四二番）
澤浦精米所

內科 小兒科
京城若草町大通り
今村醫院
院長 今村豊八
入院隨意
電話 本局 一八二一　本局 三六五

本店 京城
支店出張所
內地 東京、大阪、大阪西區、神戶
朝鮮 釜山、大邱、仁川、平壤、鎭南浦、元山、群山、木浦、淸津、會寧
滿洲 大連、旅順、營口、遼陽、奉天、奉天新市街、長春、安東縣、開原、鐵嶺、哈爾濱、傅家甸
支那 上海、靑島、天津
露領 浦潮斯德
米國 紐育
右ノ外倫敦、巴里其他內外各要地ニ爲替取引先有之候
朝鮮銀行
總裁 鈴木嶋吉

天下ノ絕景金剛山
金剛しるこ
松ノ實入

醫學博士 二宮亮吉
產科 婦人科
二宮病院

タバコのみの
齒磨カモス

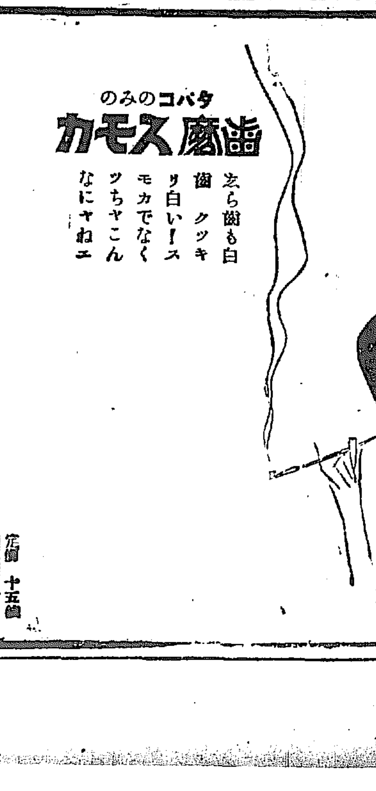

定價 十五錢
煙草店ニアリ

NEUTRON
標商 錄登

世界最高級ラヂオ鑛石
ニウトロン
日本政府電氣試驗所證明第四〇〇〇八號
（定價金壹圓也）
感度鋭敏
隨所直感
稀波百廿哩

聽受實驗報告
倫敦……紐育
下關……大阪
千葉……大阪
名古屋……大阪
廣島……大阪
東京……大阪
高松……東京

營業種目
英國ニウトロン鑛石
ニウトロン受信機
ニウトロン固定鑛石
ニウトロントランス
ダルシポックス蓄電器
CAV眞空管
帝國乾電池
其他歐米ラヂオ部分品
電氣用品電線類一切

日本ニウトロン株式會社
大阪市南區堺筋清水町停留所前
日獨洋行
京城府明治町二丁目五十四番地
電話長本局三五九六番
振替京城一二〇九番

NEUTRON EACH PIECE TESTED AND GUARANTEED.
SOLE AGENTS TAMURA TRADING COMPANY, KOBE.

釜山の工業（三）

有望な製鹽業

釜山の工業中全鮮に誇るものは精米業に次いで製鹽である。昔、家畜放牧の地であつた牧の島は、一變して釜山主要の工場地帯となり、同地から吐き出す製鹽の大部分は、釜山一ヶ年の製鹽高七十一萬四千二百六十七圓を生み出す製鹽の源である。現在府内には四十四萬三千五百圓の資本を擁する十三工場あり、これに消化する原鹽は五千三百卅萬九千四百十五斤といふ莫大な數字を示してゐる。原料たる青島原鹽は、如何に支那の内亂が打ち續くといへ、青島その他が内亂に影響少き所とて釜山製鹽業には何ら痛痒なく加ふるに彼我の間は一葦帶水、取引上至つて便利な位置にあるを以て、釜山製鹽業の將來は實に洋々たるものがある。製鹽業者等が釜山經濟界に常に重要な地歩と地盤とを占めてゐるのは決して偶然ではなく、販路を全鮮と内地一部に有してゐることであれば將來斯業の發展は期して待たれ、目下モラトリアム施行中とて需要少く、かつ時節柄先安をとなへてゐるがこれは例年の季節相場であり一時的の現象で憂ふるに足らない、運搬船が港内に這入るや、左手の山麓に四千六百二十萬九千四百十五斤を一ヶ年に焚きつくす製鹽工場の煙を見ることは釜山を愛する者の大いなるよろこびである。原鹽の相場は鐵價の高下によつて變動はげしくも昨今はだかで八六錢、叺入一圓十五錢見當である

平安南道

記念すべき祝賀會　府營の魁をした平電

平壤府主催の電氣府營祝賀會は既報の如く二日午後零時三十分より商工町第二千代座において開會した當日出席者は府外寄秋里、公設グラウンドの豫定であつたが折柄の降雨のため變更したにも拘らず朝鮮內各地よりの來會者および府內の來會者七百有餘名に達した、まづ藤田府尹の開會の挨拶についで松井府尹の式辭あり渡邊政務總監代理松村殖産局長、內田商議會頭府松岡議長野村（?）氏等の祝辭および福島總督府技師長外五十餘名の祝電祝辭あり終つて祝宴に入り內鮮美妓の手踊りその他の餘興あり午後四時過ぎ撤會した（平壤）

商友會生る

鎮南浦府內布木商、米穀商、雜貨商、海産物商五十餘名は去る卅日午後八時より府內物産客主組合に會合し鎮南浦商友會を組織したが目的は會員相互の友誼を敦睦し經濟上の修練と發展に努めるにある（鎮南浦）

洋服職工の盟休

平壤府大和町片岡洋服店職工六名は二十八日雇ひ主に對し
一、賃金を相當値上げする事
一、定期休業を一日と十五日にする事
一、勞働時間は午前七時半より午後七時迄とし夜業は一時間毎に十錢を要求する事
の三ヶ條を提出し同時に同盟罷業に入つたが片岡ではこれに對し何等の回答も與へず休業のはり紙をなし他から職工を雇ひ入れるべく奔走して居る洋服職工組合は場合によつては片岡洋服店の職工に對する雇ひ主の出樣により職工に對し相當の應援をなすべく申合した

菓子職工盟休續く　脫退者も同情罷業する

平壤菓子製造職工組合は賃金値上げと時間短縮等についての要求を各店主に提出した所は既報の如くなるがその後菓子商組合は理由なきものとして
一、製菓職工組合なるものを認めず

南浦消防演習

鎮南浦消防組では四日午前七時半より電氣會社前あき地において消

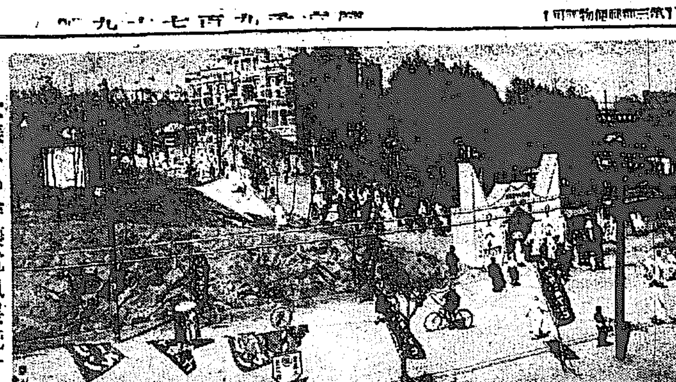

大賑ひの平壤電氣展覽會

老婆怪死事件　迷宮に入るか

既報平壤府泉町六木村コト殺し容疑者として平壤署に引致取調べ中の辻中某は取調べの結果コトの怪死當夜金千代座に芝居見物にいつてゐた事實明瞭となり午後九時頃の犯行とすれば同人の行動と辻褄の合ぬ點あり、一まづ放免したので事件は迷宮に入つた形となつた

狂犬豫防注射

平壤警察署では四月二十日より府內および管下隣接各面の畜犬一千頭に對し狂犬病豫防注射を施行三十一日を以つて終了したが受注射犬は七百頭であつた（平壤）

大同江增水　渡船は不能

【平壤電話】平壤地方は去月廿六日以來打ち續く降雨に大同江增水し上流順川郡德川郡地方は二日朝増水八尺におよび同所渡船場は渡船不能となつた平壤は二日午後九尺に達し猶增水しつゝあり

四月中の不渡手形

平壤手形交換所における四月中の交換高は一萬七千百二十二枚の四百八十六萬七千九百九十四圓二十五錢で同月中不渡りは十三枚の一千六百七十四圓五十錢であつた（平壤）

京都高農視察團

京都高等農林學校生徒五十名より成る視察團は二日午前六時平壤驛着就籠旅館に休憩の上牡丹臺を遊覽午後二時發列車で安東縣に向つた（平壤）

平安北道

豫選地として獨立す　新義州で開催

我社の庭球選手權豫選

本社主催全鮮庭球大會に平安北道が含まれてゐたので從來地の選手は交通の關係上その他で參加するを得ず遺憾としてゐたが本年からいよ／＼平北道を分離して國境豫選大會が生れる事となつたので一同は多大の感謝と平北選手の活躍を期待してゐる、現に過日盛大なる發會式を行つた新義州庭球老童團は體育協會組織と京日主催全鮮庭球大會の國境豫選大會實現をモツトーとして生れたもので一昨年組織され其主催者には全鮮的にスポーツマンの稱をほしいまゝにした內務部長（現在全南內務部長）稅關長（現在本府會計課長）次席の六郎（?）氏と本島文市の三氏あり國境庭球界によろこびである。國境豫選の報は全く府民の鼓舞を上げたものであるに萬丈の氣焰を上げたものである今や體育協會は新山內務部長等の手で着々と歩を進められ遂に本月中に正式發表とまで至り一方本社主催の國境豫選大會が實現した、國境ファンはこの二大事實の出現に一喜と緊張し今や全鮮の庭球壇を國境人によつて掌握しやうといやが上にも猛練習を重ねつゝある因に第一回國境豫選大會は本島稅事務山內務部長小島警務部長武田部新山地方各課長藤岡營林署長高橋庭球部長赤尾營林署長三宅保線區長および川村本社支局長等によつて數日中に協議される事となつてゐるから期日は決定次第發表されるであらう（新義州）

慶尚北道

船の檢査

新義州稅關はこの程管內の帆船二百五十三艘ヂヤンク四十隻獨木船七十五隻その他十七隻計三百八十五隻の檢査を行つたが右の內不合格二十七隻あつた（新義州）

メートル展入選者

慶北道主催の生活改善メートル展覽會童謠童話の入選者氏名左の如くである

第一部童謠◇特等　オウム　大邱公立小學校　中村富佐子
同　花園普通學校　李波烈

◇一等　おみやに
大邱公立小學校　木島昇
金泉公立普通學校　呂世基
慶山町小學校　石川君代
淸道普通校　金命同
大邱小學校　益子正良

◇彰
金泉普通校　朴順得
花園普通校　朴敬祥

◇僕はメートルの先生　慈仁小學校

◇特等　童話の部　オウム、中尾小枝子

オウムにメートル教へませう、三尺三寸一メートルよ、オウムにおせんべあげませう、お口をお出し五グラムよ、オウムにお水をあげませう一デシリツトル多すぎる（中村富佐子）

◇特等
內の柿の木芽を出した早く太れ

よう／＼伸びよ伸びりや高さを計つてやるぞ今度ならつたメートルでコケツコ／＼鳴き出したきつと卵にちがひないこれがお初が五十グラムまだ／＼ずつと重くなれ使ひに行つた道角で出合つた友がじつと見て持つてる瓶を指さした、わすれてなるかリツトルを（李波烈）

首を種に脅迫　墳墓發掘犯人捕はる

慶北聞慶郡聞慶面德里九金乙龍外三人の兇徒は去月十三日同郡山北面大上里林斗龍の亡父の墳墓を發掘し其遺骸を里後麓にあるのを發見して金もうけせんとし林斗龍へあて亡父の首がほしくば金二千圓を同所附近の東魯面水坪里峠まで午後八時まで持參せよとの脅迫文を送り若しこれを警察につぐれば一家を鏖殺すべしとの意を附記しあつた所聞慶署でこれを探知しこの程前記四犯人を一網打盡に逮捕し目下取調べ中（大邱）

狂美人に暴行

大邱署司法係に二日午前十時頃支那人一名と內地人の三十歳位の美人が引致せられ取調べ中であるが内容はごく祕に附せられて知る由もないが仄聞する處によれば該內地美人は精神病者で大邱府內明見山の不明瞭に病氣を治する爲に搗けられてゐたもので一日午後四時頃明見山から脫けだして府內十二間道路邊りを徘徊してゐたものゝ如くであるが精神病者であるを奇貨とし同十二間道路に料理店をしてゐる支那人某が該女を屋內に連込み强行したものらしく發覺した原因は前記支那人の家より洩れた悲鳴を附近の人が聞きつけ大邱署に屆出でたものであるとの事だが目下嚴重取調べ中（大邱）

全羅南道

春蠶掃立數　一割增の三萬九千枚

本年春蠶掃立ては昨年に比し一割增の三萬九千枚でお天氣その他を顧慮してゐる（光州）

物産陳列館　土木課で設計中

目下道土木課において設計中なる全南道物產陳列館は道廳通りと南門通りの角にて總建坪百四十坪總工費五萬五千圓鐵筋二階建タイル張り廳舍式にて工費五萬五千圓階下を物產陳列場に階上正面に御眞影奉安所を設け大ホールは八十五坪廣さに六百人を容るゝにたり演壇、事務室、控へ室等を設けラヂオ等の設備をなして一般人の聽取に便じ道評議會その他の集會等に用ひ小集會には控へ室等を利用し內容外觀共同方面の一模範なるべしと

全羅北道

金堤片々

◇……四月廿六日夜金堤では安田旅團長一行の幹部連を招待して官民有志の歡迎會が催された

◇……宴終つてから薄暗い市場裏の軍馬をつないで居る處で徵發見張勤務に從事して居る一兵卒を訪れて『誠に御苦勞様でございます』と腰を低うして慰問挨拶して立去つた和服の小男があつた

◇……これこそ誰あらう元金堤北道知事現東洋拓殖水利組合長であるが見張勤務に服して居たこの兵卒は知るや知らずや恐らく

忠清北道

豪雨で自動車不通　被害狀況不明

卅日午後十時より降り出した雨は一日も降り通して二日の拂曉におよび時ならぬ豪雨であつたこれがため二日は道内自動車は各線とも不通となつたが幸に二日朝から小降りとなつた農作物および道路橋梁の被害狀況はまだ不明である（淸州）

自轉車反則檢擧

金堤の人も御存じあるまい

裡里警察署では近來市內を往來する自轉車乘用者に反則者が多いので四月廿四日より三日間外勤巡查を督勵し一齊取締をなしたる結果五十一名を檢擧告發するに至り廿九日何れも科料各二圓の即決言渡しをうけたが反則者中無燈火車が最も多く次ぎは二人乘であつた然して荷車および道路取締上の反則者の數が十五件に達したと

忠清南道

警報臺落成式　五日擧行する

大田警察署構內へ新設の高さ七十二尺の警報臺は總工費三千圓の鐵材を使用し既報の通りなるが大田消防組にては來る五日警察署後庭において之が盛大なる落成式を擧行する由にてサイレンの取付も式日までに終る手筈で急いでをりいよ／＼五日より非常報は勿論每日の正午報にも實用さるゝと、なほ當日は組員總出動して聯合消防演習を擧行するはず

大田敬老會　總會と慰安會

大田敬老會の定期總會並に高齡者招待慰安會は七日午後三時より大田座にて開催し例により協議事項を決めて居るが役員は左の通り決定した然して余興は前年の例を破り可愛らしい小學校、普通學校の兒童

注目さるゝ全滿商議大會　重要案を如何に處理するか……

延期中であつた安東における全滿商議聯合大會は既報の如く七日は豫記長會議八、九兩日が本會議と決定したが安東としてははじめての開催とて萬全を期すべく準備怠りない、この大會に提出議案さるべき各會議所よりの案件は本紙がさきに報道せる如く一般の注目するもの多々あるが中にも粟の關稅撤廢陳情出關稅廢止、諸稅と外法權撤廢等は相當論議されるものと思はれる右について安東商議會頭谷平案一氏は語る（安東縣）

從來より以上多事多端である滿洲の經濟界は段々內地から認められつゝあるは心强い次第だが一面に牽天票の慘落や馬賊禍が原因して何處迄荒れ廻るか解らぬ狀態は寒心の至りである邦相當の期待を以て開催される此の際の商議聯合大會席上審議諸問題は何れも甲乙ない特に注目すべきもの東一內甲見を述ぶれば過日安東の死活問題であつた木材課稅の如きは餘りに朝鮮當局が秘密主義を採つた爲め血で血を洗ふ樣な結果を生んだ事に鑑み此の種問題は共に利害關係至大である秘密主義を廢し或る程度迄諒解し合ふ事即ち立場々々を理解すると云ふ事をも尊重される要望も必要である、また粟の課稅は廢止するけ疑問だ。と云ふのは材木の場合と異つて總督府が年取百五十萬圓の稅金を仕掉に振つたからと云つて果して鮮內需用家なり又且滿洲の邦商により以上の利益あるとも考へられぬ、其處が木材の如く製材が主となる課稅とは自ら立場が異にする處である。治外法權撤廢は支那が望んでゐる其の代償として商租權を確認するところである、これに對し邦商は二段の見地あり必ずや甲論乙駁の大舌戰あると見て可なりだ、私に云はしむれば支那と日本は離す事の出來ない云はゞ夫婦の樣なもの此の際面目は抜きにして、彼の要望を入れ我れの主張を通すは共存共栄を如實に現はすと信ずる、更に滿蒙との關係線出現問題に至つては大いに考慮を要すべきであらう、尤も商議會議として滿鐵の爲めに協議は不必要とも云ひ得るし一方滿蒙開發の爲めに一會社に氣兼ね、ない、ドシ／＼やつて一日も早く牽天票の恢復を計るは覺悟と意見も有力である。果して案は競爭線防止である、是べき意見を要すべきであらう、提將來の爲めに幸か不幸は夫れは何れに歸着するにもせよ、要するに我々在住民は支那と握手しつゝ日本人の立場を失はず進展するの覺悟あるを忘れてはいけない

慶尚南道

モラ撤廢後の釜山財界　平穩の見込

來たる十五日はモラトリアム撤廢の日でその日以後の惆勢は早くも釜山財界において盛んに種々の取沙汰が行はれてゐるが一般の觀測を綜合すると無事平穩に終始するものと見られてゐる。これにつき釜山府理財務課においては直に十五日から五日間の中にモラトリアム明けの影響を充分調査し結果は發表をなすはずと（釜山）

粟の取引圓滑に運ぶ　豐田氏の荷受けて

モラトリアム施行後鐵道便によつて輸入せられてゐた豐田氏取扱ひの粟は一時、雙方を來しその成り行きは憂ぜられてゐたが朝鮮の釜山滿鐵間の航路によつて緩和せられることゝなつた、試みに粟の出廻り狀二月中旬から現在までにおける朝郵釜山支店の北滿粟の滯貨を

鐵道收入不變　モラトリアムの影響なし

モラトリアム施行によつて寄せられてゐた鐵道收入は思つたよりも生むが易しの例で成績は更になく試みにモラトリアム施行前後の成績を次ぎに示すと、四月一日から廿四日までの發送屯數は八千五百廿二トン、到着トン數一萬三千十五トン、鐵額において五萬一千三百廿四圓卅二錢である。次ぎにモラトリアム施行後の廿五日から同月卅日までの取扱ひ高を示すと發送トン數一千六百八十トン、到着トン數三千三百廿三トンで金額において一萬一千五百卅五圓六十五錢でその比率を見る時はモラトリアム施行後の貨物の取扱ひの高がかへつて旺盛を極めてゐる狀態

硝子工場の火事　モーターの電熱から

一日午後六時廿五分猛威を逞ふする烈風雨の最中、釜山府大新町九六八建具商谷完藏の硝子工場から發火し製品約二千圓のものを燒き燼に歸して午後七時鎮火したが原因は十馬力モーターの電熱が燃物に點火したものである（釜山）

釜山穀物市場　後場開始　二日から

釜山穀物市場においては廿五日モラトリアム施行後前場のみの立會にとどめてゐたが種々協議の結果二日より後場も開始することとなつた（釜山）

警察署の裏門から　まんまと籠拔け詐欺　大膽極る水上署の僞刑事

去る廿六日午後六時頃一見廿三、四の鮮人が第一棧橋において折柄內地渡航の目的で釜山に來た密陽郡二洞面梁德里金鐘衛（二七）をとつつかまへ『俺は水上署の刑事だが一寸取調べることがある』と同行をもとめ北濱海岸に連て行き身體檢査をなすと稱して所持金七圓をまきあげなほすう／＼しくも水上署に連行き同署裏に待たせ自分は平氣に裏口から逃へと逃り去つてまんまと逃走した。一方被害者は何時までたつても詐欺の自稱刑事が來ないのでこの旨を水上署につげた所署では大いに驚きその後嚴探中の處一日午後釜山棧橋をはいかいする擧動不審の男を取調べた所前記の詐欺犯人なること判明した、同人は慶尚南道晉州郡晉州面大安洞生れ無職鄭淳祚（二〇）といふ男で目下余罪ある見込みで嚴重取調べ中（釜山）

軍司令官の默禱　雨の陸軍墓地で　仁川巡視の金谷中將

金谷軍司令官は豫定の通り二日午前九時十九分上仁川驛着列車で松井參謀、池田高級副官その他を從へて來仁、仁川府尹、大石署長、新田稅關長、村田軍人分會長等の出迎へを受け春雨粛々として降りしきる中を直に自動車を驅つて栗木里の陸軍墓地に詣り地下の勇士のために默禱を捧ぐることしばし、それより憲兵分隊府廳、稅關ドツク、府廳等を巡視し西公園なる在鄉軍人會支部において一場の訓示を述べた上月尾島の潮湯に一浴し午後二時十五分仁川驛發列車で歸城した、軍司令官は語る

やつと今仁川に足を踏み入れたばかりで何等語るべき材料を持たぬが聞けば仁川のすべての事業はよく一致協力してゐるといふ、誠に結構なことである。この意氣さへあれば仁川の將來は必ず榮あるものとなるであらう、又仁川の教育施設は頗る完備してゐるとのことである。殊に商業學校で軍事思想の涵養並に軍事教練に力を入れてゐるのはややもすれば青少年が惰弱に陷らんとしてゐることの頃大いに力强く感ずるものである

（?）や生徒さん達によつて畜音機を買ひ聞かせるはずである
◇受付係十二名吉村、大里、植地、沼田、綾部、江田、野々村平宮、外鮮人區長
◇高齡者受付係桐山、水谷、荒川、田積、李根蓬、金東洙、荒川、田積
◇設備係吉原、田邊、荒川、田
◇餘興係佐々木、小島、服部、恒松、田邊、吉原、荒川
溫陽溫泉里の金融組合事務所

第三回全鮮庭球選手權豫選大會

北鮮（咸南北江原道）代表豫選　期日五月十五日　開催地元山

西鮮（平南道黃海道）代表豫選　期日五月十五日　開催地平壤

出場選手は開催地の本社支局へ申込まれたし

主催　京城日報社

郵便所新設　全南小鹿島に

釜山郵便局における新年度の計畫としては多年要望せられつゝあつた同局管轄內の總督府病院をもつて有名な全羅南道高興郡小鹿島に郵便所を設立する事に決定したが盡し地方民のうける便益は大きいものであらうと喜ばれてゐる

晉州面事務所落成

過年度未收金、洞有林産等の賣却を斷行して經費をねん出し、一萬二千二百余圓を以て新築の晉州面事務所新築工事落成した、四月卅日來賓百卅余名を招待して盛大なる落成式を擧げた建物はスレートぶき鐵筋コンクリート造、洋風二階建にして階上は全部會議室となし、百卅脚の椅子を設備して公共的會合に提供するはずであるから演劇會、講演會、祝賀會、慰勞會等の會場に使用せらるゝに至るであらう（晉州）

專賣特許　大黑味噌　田口商會製造

內地から朝鮮に移入される味噌は製品で味噌はその太宗に屬し年々莫大な移入額に達して居るがこれが自給自足を計るべく心ある人々は非常なる苦心を拂ひつゝあつたが今回釜山府田口商會ではカスのないかつ如何なる酷暑にも變色腐敗のおそれなく永久保存に最も特徴を有する大黑味噌を發明し專賣特許願中であつたがこのほど第二九二六一號の專賣特許をうるに至つた、しかして近くこれが大々的發賣をなすべく目下特約店の募集中であるが一般に誇る味噌なる調査とされ好評を博して居る（釜山）

地方集會

▲忠北財務主任會議　各郡財務主任打合會は五月三日より三日間道廳會議室に於て開催（淸州）
▲朝汽重役會議　朝鮮汽船會社に於ては來る六月一日重役會議を開催する筈であるが昭和二年度の決算報告並昭和二年度に於ける事業計畫の協議をなす筈

熊本縣人會

釜山在住熊本縣人會は一日東萊溫泉場ホテルに於て春季大會を開いた（釜山）

地方人事

▲奈良井多一郎氏（光州地方法院檢事正）一日夜着任
▲堀捌治郎氏（新任咸興檢事正）卅日着任
▲石川登盛氏（本府畜牛課長）一日來咸三日惠山鎮へ
▲横田府尹招宴　横田仁川府尹は二日夜警察幹部、府廳出入記者團を八阪に招待して酒宴を催した
▲黑田耕氏（仁川海事出張所長）二日着任挨拶のため各方面歷訪
▲加藤木保次氏（慶南農務課長）二日夜昌寧昌原南級へ出張六日歸任の筈
▲岩井外事課長　八日朝來釜豫定
▲西崎常三郎氏（元鮮社長）二日朝內地より歸社
▲廣瀬直幹氏（朝東國內務局長）一日夜釜山通過東上
▲竹越三叉氏（貴族院議員）支那視察を切り上げ一日夜釜山通過東上
▲吉原静光氏（京日大田支局長）東京博覽會觀光團一行と共に一日夜釜山通過福岡へ
▲野田全北內務部長　一日發東京へ出張、四五日滯在歸任の筈
▲篠葉本府土木課長　二日大田署水工事視察、三日淸州へ

法人登記公告
金堤出張所

法人登記公告
井邑支廳

法人登記公告
井邑支廳

法人登記公告
長水出張所

法人登記公告
平昌出張所

法人登記公告
鎮南浦支廳

法人登記公告
鎮安出張所

法人登記公告
井邑支廳

法人登記公告
順川出張所

法人登記公告
淮陽出張所

法人登記公告
江東出張所

法人登記公告
淳昌出張所

法人登記公告
加平出張所

法人登記公告
扶安出張所

法人登記公告
成川出張所

法人登記公告
漣川出張所

法人登記公告
井邑支廳

法人登記公告
議政府出張所

京畿道
改正租税
制度周知打合

京畿道財務部長および府郡税務係長會議打合せ會は既報の如く三日四日兩日京畿道會議室で大島財務部長統裁の下に開會三日は米田知事訓示をなし、改正租税制度周知に關する事項を議し午後は營業税、所得税、資本利子税等新税に關して徴收上の打合せを了した、四日は酒税および酒造業の助長に關する事項とその他指示事項を協議するはずである

仁川の種痘
五月九日から

仁川府の春季種痘は五月九日から左の日割により施行することに決定した、今回種痘を受くべきものは（一）生後九十日以上一年以内のもの（二）數へ年六歳のもの（三）數へ年十二歳のもの（四）昨年不善感だつたもの等である
▲五月九日（場所）本町、仲町、山手町、支那町、松坂町、港町、花房町、海岸町
▲十日（場所寺町小學校）宮町、新町、花町、濱町、敷島町、
▲十一日（場所普通學校）柳町、桃山町、金谷里、牛角里、外里、栗木里
▲十二日（場所租界小學校）松林里、松峴里、龍岡町、山根町、內里、龍里、
▲十三日（場所花平里天道教）花平里、新花水里、萬石町
▲十四日（場所各學校）租界學校、普通學校、永化女子學校
▲十六日（同上）幼稚園、永化男子學校、博文學校、昌町學校

弓道會場落成
仁川神社境內

從來仁川には山手町青年會大弓場と仁川大神宮大弓場の二つの弓術道場があつた、しかもその設備はいづれも不完備のそしりを免れなかつたが今回公設運動場の擴張工事のため警察官道場移轉に伴ひ山手町大弓場は仁川神社境內の大弓場と合同し仁川弓道會を設め射場の大擴張をなすことになり四月五日より濱田氏監督の下に改築中のところいよいよ竣工し射場も完成した、同所は極めて閑靜な位置にありかつ港內を一眸の下に眺め得られるなど落ちついて技をねるにも絕好の場所である近日中に盛大な開場式を擧行するはず

平澤消防演習

平澤消防組では御諒闇中のため本年一月に施行すべき出初式を延期して居たがいよく來たる八日午後七時より出初式を兼ね春季演習を執行するはずである、當日は十五年勤續者村政次郎、高橋和僖、十年勤續者寶村富七、鑛澤雅次郎、白嶺小太郎、長瀨熊次郎、山口喜久一、大關茂藏、堀本鋼吉、小笠原勇の諸氏へ對し道知事の表彰狀到着したるによりこれが表彰式並に十五年勤續者に銀盃、十年勤續者に木盃一組づゝを贈與するはずで約百名の來賓に對しそれぞれ案內狀を發した、因に元組頭石見鐵藏氏に對し記念として見事なる三組盃を贈與した（平澤）

仁川商議
改選で惱む
附加税査定が間に合はず

仁川商業會議所では六月廿五日議員の改選を行ふはづであるが會員の資格決定の標準となる府の營業税附加税の賦課査定がひまどり選擧名簿を作成すべき五月廿五日迄までには到底終了する見込がないので會議所ではその對策につき今から頭を惱ましてゐる、第一選擧名簿作成までに右の査定が終了しなかつた場合は選擧を延ばす外はあるまいとの說をなすものもあるがたゞそれだけの理由で期日をおかすことは不可能であらう

高等科併設
九里小學校に

忠淸南道の小學校は生徒數に卅人の學校であるが、同校長深澤正秋氏は江景驛校より轉任以來、統合會議につとめた結果、組合會議を動かし、同校に高等科を併設し村民の感謝をかつてゐる

縊死

富川郡富內面下里宋聚俊長男炳植（）は去る卅日午前二時頃自宅裏の柳の木に細紐をひつかけ縊死を遂げた、原因は借金を苦にして

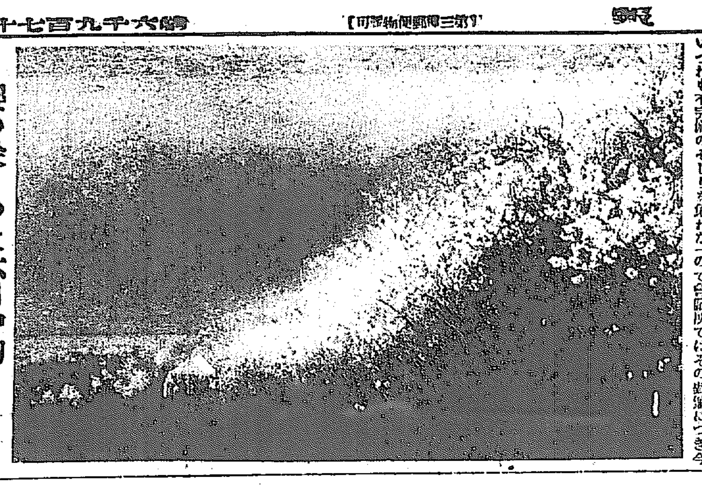

櫻の咲くのは六月中旬
今は杏花の眞盛り

北鮮は大體櫻の少い土地です、淸津の如きは毎年六月十四五日に咲き出すので、全く南鮮地方や內地とは二ケ月遅れて居ます僅かに咸北に於ける櫻の名所と云ふべきは咸鏡線北部の會文驛（五月下旬が見ごろ）夫れから羅津灣口の大草島國境の西水羅等ですが交通は不便、時節はづれで大した遊覽客もありませんそれより咸北の花の名所としては會寧から三峰に至るまでの間圖們鐵道の沿線（鐵道の便あり）映江洞の杏花です、之れは咸北へは櫻のかはりに大に觀賞します、見頃は毎年五月上旬です（寫眞は映光臺の杏花）

滿洲
永久に共同策戰
安義の提携が最も肝要

木材問題で自滅しやうとした安東を救ふた再生の恩人といはれてゐる安東商業會議所頭取林茂樹、地方委員長大澤與七、木材組合長荒川六平の三氏は前後して歸安したので熱狂した安東市民は盛大なる慰勞會を計畫したが三氏はこれを辭退した結果既報の如く盛なる慰勞宴となし二日夜料亭スミレで開催したが出席者は官民といはれる多數であつた。式村氏を訪ふと感激して左の如く語る（安東縣）

私共三人が働いたと云ふよりは寧ろ安東市民の熱誠と神佛の庇護と云はねばならぬ、加ふるに各新聞が一齊に筆を揃へて安東に同情され、分けても貴紙が眞に公平に報導された事は永久に忘れ得ぬ私共の强味であつた、然し乍ら私共は主張が通つたと吹聽して相手方を冷笑するものではない、現に新義州の多田君にも申入れて置いたが斯ふした紛糾に依つて一衣帶水の安義兩地が從來の握手を捨てゝはいけないのだ、所謂雨降つて地かたまるで永久に共同策戰に出ずべきである、帝都の多數が同情し我れに有利ならしめた處即ち其の意味なるを忘れてはいけない木材問題が無事落着後の安東材木界は什ふかに就いて感想を述ぶれば、先づ順調に進むと見ねばなるまい、元來銀高や爲替關係で採算不能に陷つた安東材木界は漸く銀安其他で新義州側に對抗出來るやうになつたのだから兎に角五六年振りで昨年より曙光から愛りは出し得る樣になつたので決して新義州側より有利に働いてゐる譯ではない、されば木材問題の解決で始めて當職を迎り得る有樣、云はゞ昨今ヤツト蘇生した安東が再びドン底に墜落される窮境をば救はれたに過ぎないのである、故に出廻りは？と云はれゝば昨年同樣である、然れ共昨年よりは一段と好轉した事は事實だ。今や內地は滿蒙を理解し相當其の聲に耳を傾けつゝあり、新政府は偉大なる先覺高橋氏を藏相に擧げた斯した事柄は頓て地方財界にも及んで不況時代が過ぎ安定となり爲替相場も恢復し國境亦惠まれつゝ新年を迎へられ、此の意味で安義兩地の材木界を祝福する

鴨綠江へ投身

山東省生れ理髮業潘隆發（）は安東に來て職を求めつゝあつたが不景氣で口がない上持病の梅毒で後を苦にして卅日午前六時頃鐵道線路上から投身自殺を計つたが折よく艦下を艇が通つてゐて救はれ安東病院に保護中であるがこの男職業難や病氣難ばかりでなく何か深い事情あるらしく思はれる點もし口を緘して語らない（安東縣）

咸鏡南道
納税成績が悪い
元山學校組合

元山府四月末の納稅成績は左の如くである
▲市街地稅調定額六千三百餘圓納稅額五千八百二十五圓納稅率九割三分
▲學校組合費一期調定額一萬四千三百六十九圓納稅額五千百三十圓納稅率三割六分弱
右について學務擔當者は語る本期はモラトリアムの施行もありなほ競馬もあるので納稅成績にも影響すると豫想してゐたが市街地稅においては案外良成績であつた尤も各吏員を派して督勵につとめたが今の場合この程度で我慢しなくてはなるまい學校組合の方は非常に不成績で話しにならないが前年度分の未納が二千二百余圓もあるのでこの方の徴收に主力を注いだ結果かくの如き不成績であつた

至急電話增設
申込廿日迄

元山郵便局管內各局の本年度增設至急通話の電話は本月十一日より二十日までの間において申込順により架設する由であるが總數六十八個で各局別の割あて數は左の通りである（元山）
▲咸興二〇▲西湖津二〇▲元山一五▲鏡原五▲江陵五▲永興三

山口校長溺死
舟遊會の歸途小舟顛覆

咸興新坡公立普通學校長山口辭秋氏（）は去る廿九日天長節當日同地有志卅余名と共に舟遊會を催した歸途新昌坡附近で同氏と旅館經營三木房吉氏ののつた小舟轉覆二人共入水、三木氏は辛うじて泳ぎ上つたが山口校長のみは激流にまき込まれ行方不明となつたので各方面に通報搜査中である（咸興）

産婆看護婦試驗 咸南

咸鏡南道では來たる卅卅一の兩日左記の通り産婆看護婦試驗を擧行する。詳細は最寄り警察署に照會のこと
▲學科五月卅日午前八時から道廳で
▲實地同卅一日道立咸興醫院で
▲願書締切は五月廿五日限り

代書人會役員改選

元山支廳管內の司法代書人會は三十日元山支廳で總會を開催し左の通り役員を改選した（元山）
▲會長折口宗之郎▲副會長洪達厚▲文川支部長崔稻泰▲高城支部長小林武助▲通川支部長金璟得▲安邊支部長前田留太郎

面長に記念品 咸南

山陽郡東面長金濟洛氏は大正六年五月就任以來面治の刷新に功績顯著なる處同氏の信望が深く今回は同面有志の發企で五日在職滿十年記念式を擧げ記念品を贈呈するはずである（咸興）

小鳥の會

元山の小鳥愛好者は昨今漸く盛んになつて來たが去る一日元山小鳥同好會では仲町公會堂で小鳥の會を催しメジロ、ウグヒス、カナリヤ、ホウジロ、文鳥、インコ、紅雀等約三百羽余り集まつたが賣買は四十羽で最高はメジロの二十五圓でその他カナリヤ十五圓紅雀五圓等相當の成績を擧げた

不動産競賣公告
京城地方法院

左ノ不動産ヲ昭和二年五月十七日午前十時競賣ス入札保證金ハ申出額ノ十分ノ一トス

一、京城府昌信洞百十五番地ノ一 一、垈百六十五坪 最低競賣價額金六百六十圓 一、右地上建設木造瓦葺平家建本家一棟建坪十五坪三合七勺五才 最低競賣價額金二百五十圓 同所百十五番地ノ二 一、垈二十坪 最低競賣價額金八十圓 債務者 金昌鎬 申立人 金德昊

[illegible]

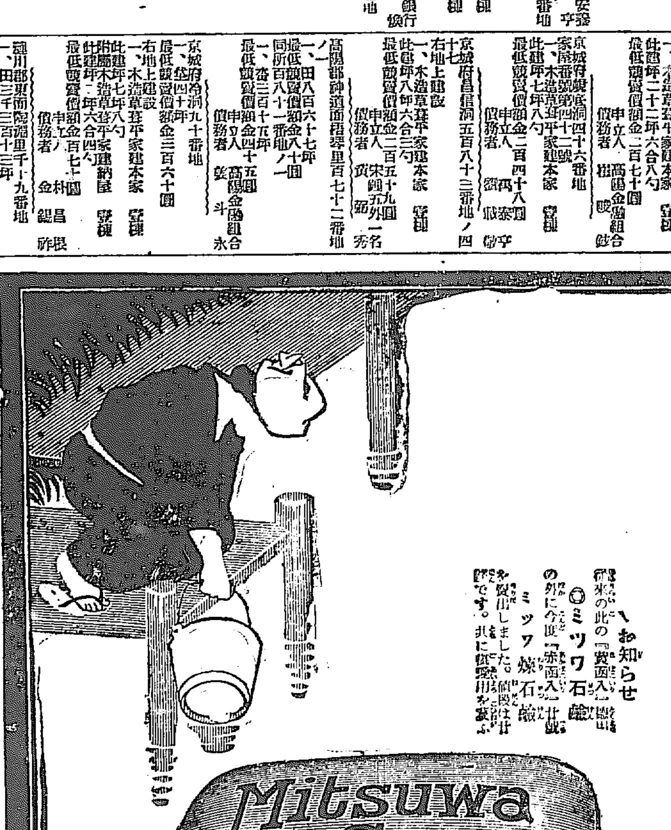

何方の皮膚毛髪にも適ふ
◎ミツワ石鹼
春水四澤に滿つ
◎ミツワ石鹼は經濟第一。
一般に脂つぽくて荒易い邦人の皮膚毛髪に最適なる優秀ミツワ石鹼は、同時に、最後迄全く同じ調子に氣持好く使ひ切れて、普通の煉石鹼の二三倍も長保致しますから、頗るお徳用です。
へお知らせ
◎ミツワ石鹼 從來の此の『黄函入』廿錢の外に今度『赤函入』廿錢 ミツワ煉石鹼を賣出しました。値段は廿錢です。共に御愛用を乞ふ
本舗 東京 丸見屋商店

第九回 馬山新酒品評會 最優等賞受領
優等清酒
登録商標
醸造元 原田酒造場
馬山本町 電一〇四番 釜山一町一九 電一〇三八番

瓶の御注文は迷はずに
畑硝子製造所へ
品質本位確實 迅速價格低廉
京城古市町 電話本局七四六番 振替京城一〇三八三番

中武齒科醫院
京城永樂町一丁目（フランス教會前入）
電話本局三六〇六番

眼科專門 金井眼科醫院
京城若草町（黄金町通り新道路中程） 若草町電一五五六
●入院隨意 ●日曜祭日終日診察午前中

資本金參千萬圓
株式會社 朝鮮殖産銀行
年賦又は定期償還方法に依る商業資金貸出の外普通銀行業務並貯蓄金業務を取扱申候
京城府南大門通二丁目
電話 長四〇五〇番 光四〇九〇番
頭取 有賀光豐
支店及派出所
（京畿道）仁川、水原、開城 [illegible]
殖産積金 資金を造るには此積金に御加入なさい

此の壓倒的偉觀を見よ!!!

廉價全集の本家は改造社◇本家だけに一卷ごとに內容が良くなり頁數は激增、發行期日は確實◇我社の信用は絕大也。中途にて發行不能となるの心配は御無用◇載錄覺束なきもの等は豫告せず。通俗模倣本に御注意◇第二回豫約の第一次配本は漱石集（四百余頁にて四六判九百頁に該當第一回會員にも同様のものを配本します。）◇四六判と菊判との內容を精細に研究して下さい。

申込規定

[illegible]

現代日本文學全集

全集は信用

改造社の全集に限る

燦然たる內容

模倣追從を許さず

長篇 道草（漱石）　長篇 不如歸（蘆花）　坊つちやん（漱石）　長篇 出家と其弟子（百三）　長篇 暗夜行路（直哉）　長篇 痴人の愛（潤一郎）　長篇 黑潮（蘆花）

長篇 多情多恨（紅葉）　長篇 今戸心中（柳浪）　胡蝶（美妙）　風流佛（露伴）　一口劍（露伴）　にごりえ（一葉）　たけくらべ（一葉）　長篇 浮雲（二葉亭）

長篇 平凡（二葉亭）　曼珠沙華（子規）　花枕（子規）　瀧口入道（樗牛）　長篇 高野聖（鏡花）　運命論者（獨歩）　酒中日記（獨歩）　女難（獨歩）

蒲團（花袋）　一兵卒（花袋）　長篇 生（花袋）　長篇 黴（秋聲）　長篇 足跡（秋聲）　微光（白鳥）　心中未遂（白鳥）　長篇 舞鶴心中（秋江）　耽溺（泡鳴）　鱧の皮（小劍）

少年の死（未明）　少年（潤一郎）　和解（直哉）　焚火（直哉）　土地（實篤）　長篇 或る女（武郎）　クララの出家（武郎）　長篇 嘘の果（生馬）　一人者（如是閑）

嵐の前（臨川）　長篇 多情佛心（弴）　長篇 田園の憂鬱（春夫）　長篇 都會の憂鬱（春夫）　羅生門（龍之介）　鼻（龍之介）　長篇 破船（正雄）　長篇 眞珠夫人（寛）

恩讐の彼方へ（寛）　元祿女（浪六）　無花果（吉藏）　休暇傳（露伴）　風流懺法（虛子）　長篇 春（藤村）　吾輩は猫である（抄）（漱石）　倫敦塔（漱石）

愛慾（實篤）　役の行者（逍遙）　新曲浦島（逍遙）　人生の幸福（白鳥）　安土の春（白鳥）　楠正成（實篤）　三浦製糸場主（正雄）　父歸る（寛）

藤十郎の戀（寛）　屋上の狂人（寛）　春日局（櫻痴）　西鄉と大村（松翁）　修禪寺物語（綺堂）　和泉屋染物店（杢太郎）　埴生村（鬼太郎）

井伊大老（吉藏）　あぶらでり（万太郎）　切支丹信長（薰）　國境の夜（雨雀）　犧牲（成吉）　ハムレット（逍遙）　即興詩人（鷗外）

埋木（鷗外）　新日本の青年（蘇峰）　宇宙（雪嶺）　ふところ日記（眉山）　エマルソン（透谷）　自然と人生（抄）（蘆花）　わが袖の記（樗牛）

平家雜感（樗牛）　月夜の美感（樗牛）　武藏野（獨歩）　ケーベル先生（漱石）　ダンテ（敏）　象牙の塔を出て（白村）　近代の戀愛觀（白村）　三太郎の日記（抄）（次郎）　懷疑と告白（抱月）　仰臥漫錄（子規）　病牀六尺（子規）　其他數百篇

締切五月卅一日

內容見本出來 御申込次第急呈

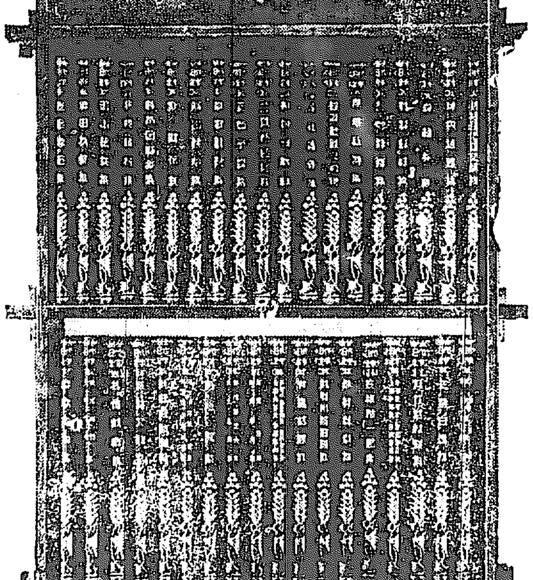

書棚無代贈呈

第一回 第二回 全會員へ

第一回讀者に告ぐ

本全集の第一回豫約者は出版革命の知己であり本社の恩人である。今回增補したる名篇大作は悉く第一回の全集にも登載します。（藤村氏の最大力作「春」も第一回豫約者には何等かの形式で配付します。）會員が多くなればなるほど內容を充實し、頁數を增すことが出來ますからどうか今回の募集にも一人で一人以上の會員を御世話下さい。

改造社

東京市麴町區內幸町幸ビル
振替東京八四〇二番
電話銀座（二七三三・四五五八・五〇四六）

圖書館の長期休館は讀書子の爲不親切
論議の聲たかまる

既報の通り本年の朝鮮美術展覽會の會場のため府内倭城臺通り朝鮮總督府圖書館は五十余日休館する事になつたが圖書館のかくの如き長期休館は社會教育機關として充分の機能を發揮するものでないとて一般讀書子の間では種々批評論議の矢を向けており、種々の投書も舞込むが休館を非とする要點は大體左の二つの點である一、向學心の勃興と共に、一般讀書子の向學心はついに圖書館通學の機運を醸成してゐること一、京城の各種圖書館は貧弱なため、總督府圖書館の利用が多いこと、即ちこうした所謂必要の社會教化機關が單なる美術展覽會の爲に殆ど一年の六分の一を犠牲にして顧みないのは讀書子、研究者等に對して甚だ不親切なやり方であるといふにある

單なる休館でない
將來への準備と完備を期する爲めの休館だと 萩山舘長悪に語る

右につき當の總督府圖書館を訪へば萩山舘長は語る

五十日 間も閉館するといふことは可成り讀書子に打撃であるといふとは若へて居る然し當館がわざ〳〵五十日の休館を敢てした理由といふのは折角半島の美術シーズンに際してそれに恰好の會場さへないといふことを聞かされて一肌脱ぐことになつたのでそれとても

決して 當館の閲覽を蔑視の犠牲にかへさせやうとするやうな單純な話合からのみ承諾したわけではない、つまりこの機會による休館中にけ在來から企てられて居た何萬冊にも達する古書の整理とか、職員を立てる紀細の修理とかをやり一方暑中にやる曝書をこの機會にやつて十五日間の定例曝書休日をやめることになつて居るし又今度の閉館と同時に

今迄は 試驗期の繁忙時にのみ採用して居た無休制を夜中無休制として大いに便宜を計らうといふ段取りになつて居る殊に最近するに五十日の休館は本館が將來ある然もその下こしらへの時期を延びんとするための下こしらへであさへこのやうな有意義の仕事に提供して居る

我々の 微衷を買つて貰ひたいものだ──まア原因が結果となり結果が原因となつてをるやうなものだ

浦潮汽船便にて嚴橋に陸あげしてゐたが五月十六日から露領浦に陸あげして自動車により河東へ輸送する事となつた結果、一日間の連絡となるはず、猶浦潮汽三千浦の場合汽船便は天候により欠航の場合が多いのでこれを防止してこれまた路線から自動車便にて輸送を來たす由

宮崎丸坐礁す
乘客は危險

【大阪電報】西北州蘇澳を護し花蓮港に向つた大阪商船宮崎丸は三日拂曉三時半花蓮港口を距る六哩の新城沖海岸で坐礁し乘客四十九名はボートにて避難せんとしたが波高く非常の困難に陥つてゐる

乘込員は無事

【大阪電報】大阪商船宮崎丸は船體救助の見込なきも乘客四十九名は全部無事避難した

李王、同妃殿下 大公使御招待

【東京電報】李王、同妃殿下は廿三日午前十一時横濱解纜の箱根丸で英京ロンドンに向はせられる爲御出發に先立ち御立寄り遊ばさるゝ各國の大公使を近く霞ケ關離宮に御招待の上御會食になるはずであるなほ該期中につき伊勢神宮の御參拜は御見合せになるが近く多摩御陵には御參拜相成ると承はる

間島地方は積雪二寸の寒さ
豐年の兆と農民大喜び

【間島特電】三日未明より俄に冷氣を増した間島各地には午前七時頃までに約二寸余の積雪を見たが引續く雨のためことごとく解けた農家は今や播種期の最中にある爲この雨を豐年耕作の前兆であると非常に喜んで居る

病夫の妻 姦通の告訴さる

東京府北豐島郡西巣鴨町宮仲二七五六佐久間平次郎方鈴木秀作は今般龍山元町一丁目三五小野勝二(三〇)(假名)鈴木久子(三三)(假名)を相手取つて本町署に姦通の告訴を提起して來た事件の内容は鈴木秀作は大正十四年六月まで平南鎮南浦碑石里に妻鈴木久子と同棲してゐたが秀作が病氣の爲久子を同人の實姉のもとに預け撫養の爲内地に出發したが久子はその後夫に相談もなく旅館の女中に住み込み宿泊の龍山小野と情を通じ龍山に同棲するに至つたといふので本訴におよんだものであると

オートバイで日本一周
水原の青年

水原健兒團員池田一郎君(二七)は今般オートバイで日本一周を思ひ立ち四日午前九時京城を出發一路釜山に向ひ歸途は裏日本に出て九州に廻る事になつてゐるが途中沿線の少年團を訪問視察する豫定であると

財務課員の横領 四千圓
六名は遂に收監さる 納税者に迷惑させぬ

【新義州特電】既報新義州府財務課員の公金横領事件の係は三日檢事局に送られ向後殺太郎島田克巳森本長市杉崎武郎と鮮人崔某の五名は刑務所に收監された横領金額は四千圓に上り千圓以上費ひ込んだのは森本および向後でその他は百圓から六百圓位までで被害件數は六十余名鮮人崔某は水道料を誤魔化したもので犯罪件數二百七十件もありこれ等は何れも納稅の證がつくらしく直接被害者たる納稅者に迷惑をかける事はない

自動車遞送

慶南河東方面あて郵便物は釜山木

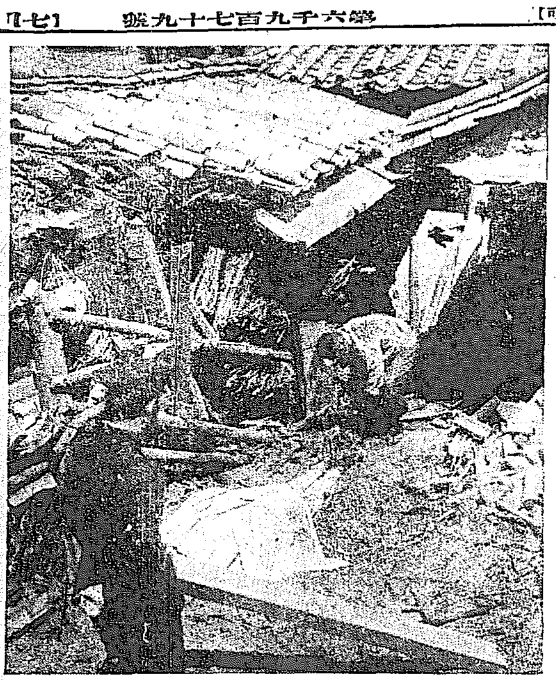

寫眞說明　昨夕刊所報の家屋倒壞の爲壓死した現狀

端午の節句近づき 武者人形の賣行惡し
併し概して値段は安くなつた

五日は端午の節句であるこの書入時を控へて本町の人形屋の店先にはきらびやかな五月人形の飾られて行きかふ人の目をひきとめてゐるが今年はモラトリアム布かれ財界は不振などの影響を受けて人形の賣行は行來の人の足を見ても賣行は少いらしい、例年今頃は殆ど賣切れるのであるが今年は安物はうれてゐるが三十圓、五十圓と値の高いものになると殆ど買人がない、鐘馗さま、太刀、鎧、金太郎など決り切つたものはうれてゐるが新奇なものは矢張り不景氣ではうれぬらしい、それで相場も去年から一、二割も下り、三月のお雛様も惡く五月の人形も惡いので今年こそ人形屋は大弱りのてい、さすがに勇ましい五月人形も容赦少く寂しそうに並んでゐるそれに服換三越は去年よりよいといつてゐる、變つたものは幸富久とて十九圓八十錢、キャンプ生活八十五錢、金太郎が打者で熊が捕手であるベースボール（八圓）等にちなんだ兜と金太郎の相撲など年柄だけよい、たゞ具足など上物の七、八十圓臺はさすがに賣行きが惡い、しかし相場は一割安いから賣行も去年より三割よい、これは三月は照宮樣の御誕生で買氣が出たのと五月は男兒出生が多かつたのであらうといつてゐる

……昨夜の演奏會……

オリニデー 行列けふ終る
總勢千五百の賑々しさ

オリニー（兒童）デーは三日午後三時半から晴風吹く中を二つの團隊で擧行した、少年團員は樂隊を先頭に五百名青年會員の大旗に三つの樂隊を入れて大行列を繰出し貫鐵洞昌德宮前から鍾路に出て四丁目を黃金町に左折し本町から鍾路を右折して光化門廣場で解散、五月會は約八百名堅志洞侍天教を出て仁寺洞、樂園洞、寬勳洞、安國洞から鍾路三丁目を西へ太平通、黃金町、西大門から光化門廣場で解散少年團と同じく大小旗をかざし先頭の樂隊につれて口々にオリニー歌を合唱してゐたが參加兒童は何れも四五歲以上十二、三歲までゝ砂塵吹く中の行列は可愛相で氣勢があがらなかつた

ビラ一千枚 配布を禁止

オリニーデーの宣傳ビラは黃色の兒童愛護をつらねたものは許可されたが赤、青、橙色にわけたもの一千枚は配布を禁止された

ハルビンで 邦人の罷業
北滿では最初

【ハルビン三日發聯合】東拓系の北滿電氣會社發電所邦人從業員五十四名は會社の手當て規定改善を要求し既應強硬これは北滿における邦人勞働爭議の嚆矢である

女子庭球選手權大會所感
朝鮮體協主事 諸岡源吉

陸上競技の競走に女子が女らしい走り方をして居る間は駄目だあると私は常に感じて居る、山崎が偉大なスプリントを持つて居てたいしたレコードの出ないのは同樣の走り方、スタードが如何にも女子らしく且つフオームの型を見て居る如き感がする事に原因して居る、

◇維持の種目は遊ぶがテニスでも女らしいテニスをして居る間は其レベルの向上する事はない私は毎年女子の庭球大會を色々に競技の催が同日にある爲にユツクリ拜見する事が出來ず今年も途中を見のがしたから技術上の批判は出來ないが一昨年あたり見たテニスと今年見たテニスに技術の上からでなくストロークの型やサーヴなどがだん〳〵男子のそれに似て來た事を感じた

◇從つて技術の上でも著しい發達をして居るものと思はれる殊に優勝した梨花の金鐘のテニスは全く女子離れのしたもので其サーヴやストロークは大會中第一のものでバツクに多少の缺點を見るが將來恐るべき選手である元山の原鐵のテニスがコントロールのよいと云ふだけのものに比して金鐘の力あるストロークは常に威壓的に出る事が出來る見逃した所前衛が目立つて劣つて居る、テニスは後衛よりも前衛が少々勝つて居る組が強いと云ふのは後衛でポイントを得る事は大底の場合不可能の事であるからである

◇元山の原、池田組の傑出して見へるのは池田嬢の前衛が他に比して著しくよいからである、一體女子のテニスはストロークやサーヴがよくなつても其威力は男子には及ばないから一寸よい前衛だつたら樂にとる事が出來る

◇新ルールを採用して前衛がサーヴをする場合如何にして其組の條件のよい陣形に復するかと云ふ事が考究されて居ないのでこのセットで大底負けて居る、又反對にこのレシーヴ側を前に出さないで自由にするシーヴ側の策戰も考究されて居ない樣である

◇今回始めて採用されたシングルゲームは且つたより上手に見られたが打ち合ひの技術でなくゲームの仕方は全然研究され居ない、元山の原嬢が時々逆モーションを使いゝ球を見せて居たのみであつたシングルゲームは第一サーヴをレシーバーに自由にレシーブされないだけの威力のあるものか又はコントロールのよいものを入れるかを研究しなければならない

◇今回見た樣なサーヴでは同じ力の選手であつた場合サーヴ側に絶對に勝味はない、然しレシーブ仕方も同じ程度にゾンザイなものであつたのでいゝ加減のゲームが出來て居たが、硬球のボールと違つて軟球は球を自由に打ちコナス事が出來るから打ち合ひ中にも短い球を打つて敵をオビキ寄せサイドに深い球を送る等の策戰も出來るわけである

◇短い球はチョップかよいと思ふ硬球ではよくチョップを使ふが短い球の場合はバウンドが低く且つ短くヌコントロールが自由であるからである、それから中衛から又はネット近くからのプレーシングを一回も見なかつたがも少し變化ある強球と策戰を要する

◇今の新女子のテニスは過渡期で毎年其何れが覇權を握るか甚だ興味多いもので從つて選手も練習の仕甲斐かあると思ふ、そして回を重ねる毎に長足の進歩をして居る事が甚だ愉快である

北海道大火
二百卅戸全燒

【室蘭發電】三日午前八時廿分北海道膽振國有珠郡伊達町西關伊達劇場附近より發火し折柄の強風に煽られ火は忽ち四方に延燒し九時半までに百五十戸を燒き帝國製麻の大工場をはじめ二百三十戸を燒失し午前十一時鎭火した。

ルイジヤナ州 洪水
ミシツピ增水

【ニューオルソーンス二日發聯合】ミシシツピ河增水の爲にイザアナ州北部の堤防を破壞して河水の放出を計つたが水量更に減少の樣子なくルイザアナ州一帶は全く洪水に見舞はれんとする模樣である、堤防破壞の結果更に北部のコンコーデア地方一帶三千平方マイルは浸水した

教へ子の爲に飛込んで溺死す
靜岡縣の模範訓導 屍體は尚判明せず

【靜岡電報】靜岡縣引佐郡都田村の都田川は昨夜來の豪雨の爲增水六尺におよびなほ刻々に增水し危險に瀕しつゝあるが三日午前八時半都田小學校生徒二名は渡渉中濁流に淡はれ溺死せんとしゐたるを折柄渡川中の同校首席訓導川西晋英(三〇)が發見し大いに驚き自ら裸となり濁流中に飛込み救助せんとしたがかへつて押流され行方不明となつた、前記二名の生徒のみは辛ふじて向ふ岸に泳ぎついた、同村では目下川西訓導の死體發見に大騒ぎをしてゐる

キタイン氏 演奏會
盛會に終る

既報露國樂人キタイン兄弟の演奏會は三日午後八時から朝鮮ホテルホールで催された。アナトールキタイン氏のピアノ獨奏からはじまり次いでロパートキタイン氏のヴアイオリン獨奏あり八十名の會衆はこの兄弟の妙をこめた靈妙な樂の音に魅了され十時半盛んなる拍手裡に閉會した。

ベルリン東京間を旅客機で飛行する
六月か九月のころ

【東京電報】ドイツの有力な航空機製造會社ドルニエー會社が旅客用機を使用しベルリン東京間飛行を計劃した、同社の東京代理店に入電あつた右代理店は依頼に應じ直に内地および朝鮮における航空氣象觀察等の準備に着手した、出發期は不明であるがシベリヤの氣候の關係もあり六月か九月頃との事である

海軍機ムロトン着

【鎭海電報】千島訪問の海軍二機は三日午前九時半トムシイ發午後零時十分ムロトンに着水した

二の替り 狂言
京劇の遠山一黨

連日の滿員の盛況をみせてゐる京城劇場の遠山滿、小泉小容合同一座は三日から二の替り狂言を出した、すべて新脚、小容の十八番物で、

△飛彈勸作捕物傳話『鬼面』は數奇の運命から悪の名をかつた清吉が、國に殘して來た母親に今生の暇乞ひをして罪の裁きをうけんと危險をおかして故郷への旅路で捕吏に、かこまれての大殺陣をなし捕吏である代地の清五郎にたすけられ母親にあつたのち、清五郎の縄にかゝつて處刑されるといふ筋と發理をみせたもの二番目は△前後の叫び二場呼び物はきわめつきの△國定忠治六場男の中の男とうたわれた忠治が旅路での物語りで忠治を名のつて稼ぐ盜賊を捕へて、三千兩を取りもどし、身の潔白をたてたが、浮世をかこつて子分と別れ一人寂しく彷徨の旅にでるといふ筋で何れもきびきびした處に大入氣をうけてゐる

高校試驗問題事件の內容判明
伊藤は三千圓儲けた

【大阪電報】大阪地方裁判所檢事局の手で取しらべてゐる高校入學試驗問題漏洩事件の張本人元印刷局活版課第一部長技手伊藤勝治は共犯の奧山秦助から試驗問題賣付金三千圓を入手するや後日の發覺を恐れ地方とか假名族を買込んだことが判明した擴試驗問題を買取つた者は大阪、東京在住者でこれらのものは首尾よく入學した曉に約束の金を渡すとの口約で一百圓乃至千五百の手付金を渡したものゝ問題は何れも解說つきであり東京でうつた問題の解說はさきに大阪へ護送されて來た英國國際主松尾松次がやり大阪では大川芳馬がやつたもで松尾は解說と同時に金を貰つてゐるが大川は擒れて解說をやり一等馬鹿を見てゐる中川は事情を知らずに留あるいたの放さで賣れた譯である

李樂三は京城で逮捕

【平壤電報】さきに平壤署で檢舉され檢事局送りとなつた平壤勞働黨事件關係者の一味でかねて行衞搜査中であつた京城前進會執行委員で平壤勞働聯盟の幹部李樂永(二〇)はその後京城鍾路署管内に潛伏してゐる事を平壤署で探知し去る二十九日八田、崔兩刑事が京城に出張鍾路署の應援を得て某所に潛伏中を逮捕し三十日歸壤取調べの上朴哲と同じく保安法違反として二日檢事局に送致した

奉天製麻 職工の罷工
會社側協議中

【奉天三日發聯合】奉天製麻會社支那職工四十名は二日午後罷工したが三日朝から七百余名全部罷工した會社は對策協議中

淨瑠璃會
竹本鶴國太夫

竹本鶴國太夫の鶴國會主催淨瑠璃會は來る五、六、七日の三日間午後六時から府内明治町瀧花館で開催するはずであるが入場無料で一般の來會を歡迎すると

不良外人を一掃に決定

【東京電報】警視廳外事課は數日來歐米人係を督勵し活動し一兩日から良家の令嬢夫人らしき人、女事務員等を召喚秘密裡に取調べてゐるが最近不良外人がダンスホールや銀座邊りに出沒し殊に日本の婦女子にいひ寄り風紀を紊しあたる事實をつかんだ爲で今回徹底的に不良外人を一掃することゝなつたらしく檢擧を免れぬもの三十名における內數名は退去命令を發せられるだらうと

慶熙の陣容
キ將は塩谷君

慶熙俱樂部は本シーズンに入り同部員に多少の移動を見たが過般幹事會決議により鹽谷君をキヤプテンにおし大いに活躍する筈で目下全龍中對慶熙定期野球戰は兩軍幹事打合せ中である猶慶熙俱樂部後援會事務所は府內竹添町一電光一二四六番慶熙會ありたしと

第三回全鮮
庭球選手權大會
中央豫選

時日　來る廿二日の日曜日午前九時から
場所　京城運動場コート
申込　十八日までに本社運動部あてに葉書一枚に一組の住所姓名を明記して申込むこと
資格　京畿道に在住の男子なら誰れでもよろしい
種目　軟式ダブル
用球　角一ボールを使用する

主催　京城日報社

移轉廣告
新築社屋落成致し本日移轉仕候
昭和二年五月二日
朝鮮運輸計算株式會社
電話本局 一八八二番 三七四九番

蠅の恐るべきを知り
牛印蠅取紙の
ある事を知られよ
專賣特許 牛印蠅取紙
滿鮮總代理店 ㊅松本商店
釜山府本町一丁目
電話一一八八

寫眞機械材料
【目錄進呈】
京城本町一丁目
岩瀬寫眞機店
電話七五五番

於昌原郡外二府十八郡聯合物產共進會
名譽の壹等賞受領
タオル
釜山長手通り電話一〇一番
村上タオル工場

朝鮮自動車研究所
本所ハ無經驗者ヲ責任ヲ以テ學技優秀ナル操縦運轉士ヲ養成シ生徒本位ニテ學費ハ最低廉其他萬事他所ト比較セヨ
秋季試驗ニ本所生徒合格セル者三割ナリ
運轉士御入用ノ際ハ御申込下サイ人物技術優良ナル者ヲ紹介ス
案內書ハ郵券四錢封入申込次第送呈ス
京城府岡崎町八番地市町役場前
朝鮮自動車研究所

京城黃金町四丁目交叉點
渡邊齒科醫院
渡邊 榮

確實有利親切
太平生命
京城支部
京城府黃金町二丁目

耳鼻咽喉科專門
醫學士 坂井滑
坂井醫院
入院隨意
診察時間 午前八時至正午 午後一時至午後六時
電話光化門七五四

京日案內

美粧　十六七才の方を求む至急來談　大和町二の一八　田中
坑內　係採用坑に經驗ある者は來る五月六日午前中左記へ來談　京城出張所　京城若草町九一一
讓店　下宿營業中　格安讓度し　京城黃金町五丁目
古本　買入御報次第參上　京城本町三ノ一〇　金子書店

特別案內
抽籤獎勵 金二千圓
外交 募集 賣地 恩給 古本 讓店 生後 ラヂオ 能本 恩給

夢に狂ふ (83)

吉井勇作 多田穀三畫

危險人物 (二)

『なあに苦しいつていつたつて知れたものだよ。何しろ新聞記者をやつたり何かして、あるくことには馴れてゐるから大丈夫だ。』

男は脚の疲れてゐるのを隠すやうにわざと勢ひよくこんなことをいつてゐたが、それがたゞ口の先ばかりのつけ元氣で、ひどく疲れてゐるといふことは、あえぐやうな息づかひでも女には判つた。

『だけど……あんな大騒ひをした後なんですからね……あんまり無理をしちやあいけなくつてよ。』

『うん…無理なんかしやしない。しかしおれよりもお前の方が、この暑さの中をあるくのには弱つたらう。』

『いゝえ……。あたしは大丈夫よ。しかし思つたよりは道程があるわね。あたし三島から沼津は直だと思つてゐたのよ。』

『かなりあるよ。何しろ折角三島までたづねていつて、世話にならうと思つてゐたが、九州の方へいつてしまつたときいた時には全くおれはがつかりしたね』

『それに汽車賃を擁つてしまふとお辨當を買ふお錢もないやうな有様なんだから、ちよつとあたしも心細かつたわ』

『はゝゝ……。しかしこれもいゝ經驗をしたといふもんだよ。家を飛び出して、からもう、かれこれ二月になるがその間におれ達のして來た經驗は、かなり、おれ達に取つてたつといものだつたと思ふんだ。苦しいことも苦しかつたが、苦しいよりもより以上樂しい生活をおれ達二人は送つて來たぢやないか。幸福だよ。ほんとにおれ達は幸福だよ。おれ達二人は金こそないがほんとに自由な體なんだからな、空を飛んでゐる鳥のやうに、どこへでも飛んでゆける體なんだからな』

男はさういひながら射るやうな眩かしい目つきで空を見上げたが、この時はもう顔にもほのかに血の色が浮かんで、疲れなどはまるで忘れてしまつてゐるやうに見えた

『さうね。ほんとにさうね。ほんとにこんなのを幸福だといふんだと思ふわ。あなたといふものはあるし、自由に生きてゆける體だし……あたしお金なんかなくつてもこの方がいゝと思ふわ。』

女は男が草の上に肱を突いて横になつてゐる直ぐそばに、ぴつたり寄り添ふやうに腰を下して、くるしい日を嘲るやうに輝かしながらさういつて、田畑の上を通つて來る薫風に、汗ばんだ額を吹かせてゐた。今が丁度日盛りなので三島町沼津間の古ぼけた電車が、キイツとものういい響きを立てゝ通つて行くばかりで、街道には往來の人の姿も見られなかつた。

『暢気だね、電車つてやつは……見ても睡気が襲くなるぜ。』

男はだん〳〵松の樹の蔭を離ざかつてゆく電車をぢつと見送りながら女の吐き出すやうにつぶやいてか

『正しいことをしやうとすると、直に危險人物のやうに思はれるんだから、随分妙な世の中だなあおれはたゞ正しいことをしやうと思つたゞけだつたんだ。』

この二人の男女は、女は多摩子で男は譜洲の息子の滋太郎だつた

時計 村木

お菓子あげましよ こゝまでおいで 坊やニコ〳〵ヨチ〳〵と 明治町 木村屋

紙上病院

妊娠か

【問】昨年十二月末あつたきり今日まで月經がありませんが三月末診察を受けましたら妊娠三ケ月と申されました、然し不思議なのはツワリの氣もなく乳や腹部の變化も見えず、ペツト腹部を押すと胎盤がいたみ、ものがたべると直おなかがはり、夜夢ばかりみて熟睡する事が出來ません、これでも妊娠でせうか(二十歳の人妻)

答=もう一度受診されたらいゝでしやう腰を掛けるとき疼痛のあるのは何か病的變化のあるものと思はれます、ツワリは妊娠になれば必ずあるものとは限りません、全くしらないで過ごす人も間々あります(産婦人科二宮博士)

妊娠か

【問】廿三歳の人妻昨年五月女兒を初産致し四五ケ月目頃より月經があり小供はよく肥てゐます、今年三月は五日より月經がありまして今月は三日頃迄いのが際ありましたが腰まきには渡いのが二ケ月程ついておりましたそれは何日頃かわかりませんが多分その頃かと思はれますこれは身の變調でせうか妊娠したのでせうか妊娠とすれば直離乳させねばならないでせうか(平南よし子)

答=多分月經で妊娠でないだらうと思ひますこのつぎの月經がなければ一度診察して貰つたらいゝでせう妊娠なれば無論離乳しなければなりません(産婦人科二宮博士)

遺傳梅毒

【問】私は本年三十三才の男子ですが、四五年前より鼻の工合が悪く常に鼻の中には物が出來(俗にいふ鼻タケ)心配になるため、若や悪性の腫瘍より來るものにはあらざるかと血液の試驗をなしたる所(陽性)との事ゆゑ醫師の言によりその後六〇六の注射まで四、五回の六〇六號の注射を致しましたが今によくありません、私は梅毒にをかされたる經驗は、ありませんが頭髪が余程うすくなりかつ又常に鼻の工合が悪い所より考へますと遺傳の梅毒ではないかとも思はれ心配でなりませんが若梅毒から來た梅毒であるとしますれば、如何なる治療をしましたならば全快致しませうか御教示を願ひ上げます(愛讀者)

答=梅毒より來た鼻の疾患であれば六〇六の注射の十回内外にて全快せずとも或る程度までは非常に輕快すべきものです然るにその注射を續けても、何等鼻に變化なく依然と腫瘍があるのは梅毒による鼻の疾患でないと思ひます詳細は診察の上でなければ申せませんが單に鼻だけか又は鼻カタルか若くはその他の慢性のものでせう、治療は專門醫が有利でせう(耳鼻咽喉科坂井博士)

黒き痰

【問】一ケ月程前から毎朝食事後に黒き糸の様な痰が出て口中非常に臭くて困つてをります何卒自宅療法および原因を但六ケ月程前に痔を手術した事がありますが未だ全快致して居ないのです(困却生)

答=黒き痰が氣管の方より出るのかそれとも鼻の後方より下へ滲れたものが吐き出されるのかのいづれによつてその疾患の大體がどこにあるとも申せませんが成るべく早期に專門醫の診察を乞ふべきものです、若し鼻腔のために臭氣のある黒い痰が出ることは稀れですけれども痰は時によりて食事の後などにはその食事にも關係するものですから一概にはいへませんが更に角悪臭のあることは病變の輕くない質の惡いものだと思ひます、自宅においての便利な療法はありませんが口中を清潔にするために一%の食鹽水の含嗽をする位のものです(耳鼻咽喉科坂井博士)

讀者らん

▲敵大門通の紙屋の○田さんきて頂くのは結構ですが夜は早くお歸り下さい○○さんはいつも心配で寝られるで困つてをります(注告生)▲府内某小學校々長の夫人につく自分の娘の不良を隠くみずして附近の子供等を不良分子のやうににらむのはよして貰ひたいへ(憤慨生)▲奈秋社の世界大思想全集を搬込済みの代金にておゆづり下さる方は(橘矢生)▲廿六日の夜三角地で傾道說教を聞いて失ひかけてゐた信仰を取戻しました御禮申上ます(一女性)▲一日のお願ひ生様の所とかお都合のよい時に御相談します住所氏名を本欄へ(同情生)▲私は廿五歳の女です何の料理屋で仲居につかつて下さる方は(御尋ね女)▲廿九日の海外發展生様、私も南米か北島の方へ渡航したいのです、あなたの住所氏名を本欄まで(同志生)▲本年二十才になる番犬下さる方は(寫本二〇五二高山)▲府内の普通文官登所を御存じの御方は(知り度者)▲私の知人で廿五才の婦人ですが御使ひ下さいませお忙しいお宅を好むのです(龍本三一二七)▲專門學校の生徒で午後六時から讃六の勉強相手をして下さる方は(龍山九四六番)

圍碁新局 (七)

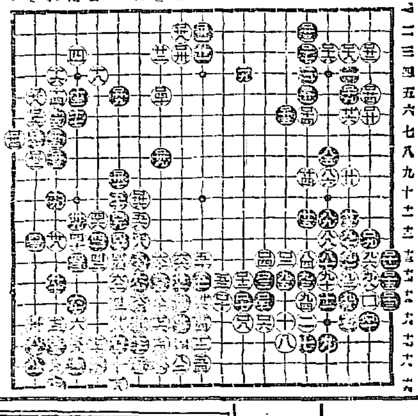

ほ五 へ六 か五 れ八 か九 ろ三 そ六 る三 つ七 そ二 ほ二 そ七 ぬ二 れ七 を八 ろ[illegible] そ[illegible] そ[illegible] わ十 を[illegible]

時計 貴金屬 寫眞機 材料一切 幻燈器

株式會社 大澤商會京城支店 京城本町壹丁目 電話本局 長三三九番 長二六二番 長四八〇番 振替京城二三一番

內科 小兒科 コムラ病院 醫學士 小村榮三 入院随意 新設 京城府旭町一丁目

角野商店 洋鐵鋼、鐵道、船舶 土木建築材料 パイプ、機械、工業用附屬品

宮內省御用達 菊正宗 醸造元 株式會社 本嘉納商店 兵庫縣御影町

痔疾專門 京城久枝肛門病院 入院随意

小兒科 吉田醫院 醫學博士 吉田得次 診察 自午前八時至午後二時 黃金町十一番地 電話龍山四八番

朝鮮郵船定期出帆廣告

○仁川出帆(代理店內國通運支店)

△青島安東航路開始

△永保丸 五月五日安東經青島行

△博多航路

△漢江丸 西鮮各港經由 五月廿七日釜山ヨリ博多直行

天安丸 五月二三日 東京行

慶州丸 五月一四日 大阪行

昭南丸 五月一四日 長崎三角行

漢州丸 五月七日 新義州行

昌原丸 五月二一日 木浦行

互商、宗信丸、偶奇 [illegible] 出行

○木浦出帆(代理店山野回漕店)

東京丸 五月六日 東京行

慶州丸 五月一六日 大阪行

濟州丸 五月一六日 濟州島行

商興丸 五月一六日 多島海行

昌原丸 五月一一日 仁川行

漢江丸 五月一四日 新義州行

平安丸 五月八日 釜山上海行

芝浦丸 五月八日 阪神行

○釜山出帆(代理店大池回漕部)

東萊丸 五月八日 西鮮經由

慶州丸 五月一八日 西鮮、大阪

京畿丸 五月六日 北鮮、大阪

咸鏡丸 六月七日 長崎三角

漢江丸 五月一三日 新義州行

栄江丸 五月七日 北鮮行

釜山丸 五月一二日 浦塩行

平安丸 五月一〇日 上海行

昌城丸 五月一〇日 鬱陵島行

忠清丸 五月五日 江原道行

鏡城丸 五月七日 濟州島行

立神丸 五月二一日 宇品經大阪

立神丸 五月一三日 元山沿線

○元山出帆(代理店內國通運支店)

清津丸 五月一四日 大阪行

春川丸 五月一〇日 沿岸經由大阪行

新義州丸 五月六日 江原道行

朝鮮郵船株式會社

大阪商船株式會社

內地各港出帆主要航路

ハチブドーシユ

蜂印香竄葡萄酒を 蜂ブドー酒と改めます

開闢の美酒として 生命の糧として 慰安と滋養とを兼ねた本邦第一の甘味葡萄酒を以て 自他共に相許し 五十年來の光輝ある歴史と絶大の御信用を蒙つて居りまする『蜂印香竄葡萄酒』は 皆様のお奬めに依り且つは時勢の推移に鑑み今後『蜂ブドー酒』と改稱いたします 即ち難解の字句を避けて簡易な名稱に改めましたに止まりて 品質体裁その他一切は從來の通りであります 就きましては 一層原料の精選と品質の吟味に邁進することを宣言いたします どうぞ 相變らの御贔負御愛飲の程を偏に御願申し上げる次第でございます

尚ほ現在市場にありますこれ迄の名稱のものはその儘として 御安心の上引續き御愛飲を願ひます

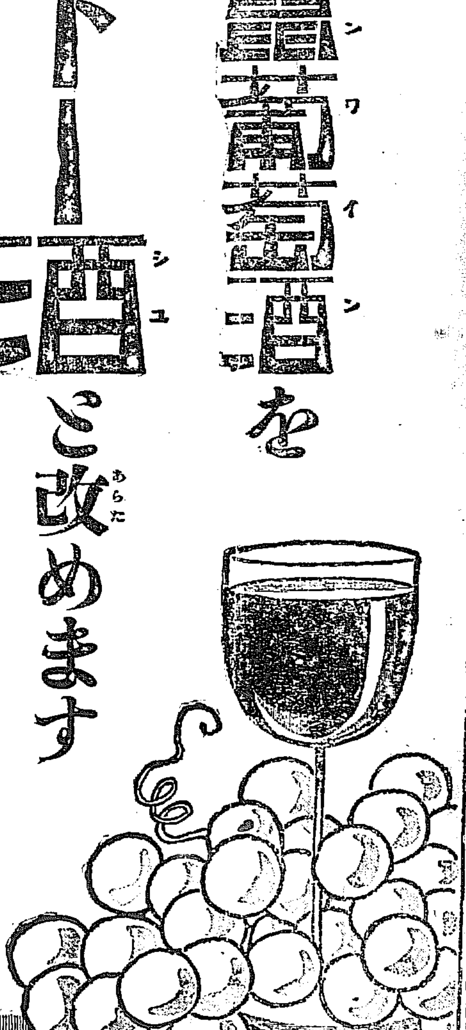

發賣元 株式會社 近藤利兵衛商店
製造元 株式會社 神谷傳兵衛本店

2-46

京城日報 夕刊
發行所 京城日報社 京城太平通一丁目

ハルビン 北満ホテル 茶代廢止

五十三議會成立
四日開院式を行はせられ
五日から本舞臺に入る

【東京電報】第五十三臨時議會は三日を以て召集された、貴衆兩院とも午前九時開會、貴衆兩院議長より貴衆兩院規則第七條第二項により前期の部屬を繼續することを宣し、これにて議會は成立せる旨をつげて兩院とも直に散會した、かくて四日開院式を擧行、勅語を賜はることになつてゐるから五日よりいよ〳〵本舞臺に入りモラトリアムの事後承諾案、五億圓の日銀通過法案、二億圓の臺灣金融機關救濟法案を提出まづ五、六兩日が衆議院、七、八兩日が貴族院といふ順序で議事を進められる豫定である、何しろ財界整理問題で若槻内閣を倒壞し政友會が地位をかへて政府當局となつた生々しい政變直後の緊張議中に田中内閣最初の議會とて時日は短いが勿論相當紛糾するものと見られてゐる

伯仲の形勢
與黨百九十、野黨二百十三名
二日夜までの形勢

【東京電報】新黨俱樂部は憲本兩黨の所屬代議士全員二百五十余名を網羅する豫定であつたが、本黨よりは脫黨者を出し憲政會また不參加者を生ずるに到り、結局新黨俱樂部組成分子は二日夜までの形勢において憲政會百四十六名、本黨六十五名、新正俱樂部より土屋清三郎、無所屬より西村丹治郎兩氏を加へ合計二百十三名を數へるに至つたが、本黨側にはなほ態度不明のもの四名あり、一方政府側は政友會の百六十名と本黨脫黨組二十余名に實業同志會九名を合せて百九十名に達して居るからその勢相伯仲せんとする形勢である

御登極後
初の御盛儀
四日の開院式

【東京電報】聖上陛下には四日午前十時から貴族院に於て行はるる臨時議會開院式に臨幸遊ばされるが、此日の行幸は御登極後最初の行幸であり新帝御制令施行後初めての第二公式鹵簿を採らせられる事になつたので、陛下には大元帥の御正裝で珍田侍從長御陪乘菊の御紋章を唐草で圍んだ儀裝馬車に召され、伊達式部長官、宮内大臣、皇族、侍從、侍醫、宮内次官、式部次長、宮内書記官、式部官等は六頭の金光鹿はしき儀裝馬車で前後に從ひ、奈良侍從武官長、侍從武官西園寺王田中等は儀仗兵と共に騎馬で供奉し參らせるが、陛下には午前十時五十分貴族院御着勅語を賜ひ十一時十分還幸の御豫定である、尚此の鹵簿豫習は三日午後一時より宮内省で近衞儀仗兵を附し行はれた。

各派分野
三日朝現在の
衆議院事務局調べ

【東京電報】臨時議會召集日たる三日朝現在の各派分野は衆議院事務局の調べにおいて左の如くである

□憲政會 百六十四名
□政友會 百五十九名
□政友本黨 八十名
□新政俱樂部 二十五名
□實業同志會 九名
□本黨脫黨組 七名
□無所屬 十二名
□缺員 六名

註 定員四六四名に二名足らざるも電文の儘

正式脫黨者
二日夜までに
十九名

【東京電報】本黨では長老元田、杉田兩氏並に川原、松浦氏等が脫黨を聲明して以來各地方とも地盤大動搖の狀態を來すに至つたが二日夜までに正式に脫黨届け提出したもの及び脫黨通告濟みのものは元田、三浦（大分）▲松浦、中村、宮崎（靜岡）▲三輪、清水、浦野、丹下、加藤（愛知）▲中山、高木（熊本）▲堀（石川）▲大石（高知）▲川原、田口（佐賀）▲上原（神奈川）▲小島（埼玉）井出（秋田）の十九氏、しかして脫黨確實と見らるゝものは長峰（宮崎）山谷（岡山）森田（大阪）原（島根）小野（愛媛）の五氏であるが、なほ脫黨するか否か目下の態度疑問視されてゐるのは高島（新潟）谷原（徳島）金光（大分）筒井（大阪）の四氏である、しかしてこれ等脫黨者は臨時議會中は別項の如く交涉團體を組織するが議會後は當然政友會に入黨するものと見られてゐる

脫黨組の新團體
其名は昭和俱樂部
三日正式に事務局に屆ける

【東京電報】本黨の脫黨組は二日午後八時より築地清水に會合、元田、杉田、川原、松浦、上原、小島、小谷、大石、小野、三浦、田口、高木、中山、長峰、宮崎、中村、原、井出、森田氏等十八名、外に貴族院議員川村竹治氏等出席意見交換の結果

一、二十五名以上の同志を糾合して院内に於ける交涉團體を組織すること
一、團體を昭和俱樂部と稱する事
一、新黨不參加の聲明書を發表すること
一、事務所を虎の門ホテルに置くこと
一、三日衆議院事務局に新團体組織を屆出で同時に議席變更の手續きを執ること。

等を決定した、次いで聲明書發表を可決し更に元田氏の題字を請ふて三日發表することを申合せ十一時三十分散會した

脫黨組の元老＝（上）元田肇（下右）川原茂輔（下左）杉田定一氏

中谷氏は除名

【東京電報】憲政會では中谷貞賴氏の態度が黨規を紊亂するものとして除名した

憲派の反對者

【東京電報】憲政會の神谷卓男、手代木隆吉、服部英明、原村千藏、神部慶藏、淺川浩、小島七郎、斯波貞吉、生方大吉、中谷貞賴の諸氏は二日午後六時より日比谷松本樓に會合、新黨樹立に就しては强硬に反對するの態度を持續することを申合せ八時散會した

新黨組懇親會

【東京電報】新黨樹立有志大懇親會は二日午後六時より東京會館に開會、若槻、床次兩總裁以下參會者四百餘名、結黨式を一日も早く行ひたいとの希望演說あり、懇談を盡くして午後八時散會

代理總督の先發朝鮮に入る
子福者の久納秘書官
なかなか如才なく語る

【釜山特電】宇垣代理總督秘書官久納中佐は家族九名の大人數を以て三日朝釜山に上陸直に北行したが埠頭には和田知事以下各部長等が出迎へたが、中佐は陸軍中佐の軍服を着し十一才を頭に四人の女の子は何れも鮮服揃ひの洋服姿で夫人や女中につれられてなか〳〵にぎやかな上陸である、一行は鐵道ホテルに入り、暫く休憩したがその間中佐は軍人に似合ず極めて民衆的に碎けた態度で左の如く記者に語つた

臨時議會には朝鮮から總督代理か總監か何れかが是非とも列席せねばならぬので宇垣代理總督の渡鮮に就ては未だ判然と決定してゐないが

＝豫定＝ は本月の九日夜か十日朝釜山上陸直に北行の事になつて居る夫人と未だ學校に通つてゐないお子さん達を伴れて渡鮮せられる豫定で私は其準備の爲め先發でやつて來た、代理總督も當分朝鮮に居住すると肚をきめて倭城臺の總督官邸にお這入りになる事と決定して居るが官邸は非常に廣いそうで代理總督も今の狹苦しい東京の邸宅から見れば定めてのんびりされる事であらう、學中のお子さんも見える筈である、私は朝鮮へは曾つて陸軍大學時代と大正八年の歐洲戰爭當時歐洲留學の爲

＝通過＝ した事はあるがそれはほんの通過といふ位のものでしみ〴〵と朝鮮を味はふのは今回が初めてゞある、何分諸君の御後援を願ひたいもので家内も兩親も初めてゞあるから一つは朝鮮を見せる意味で兩親達も連れて來た、荷物も全部持つて來た、私の官舍は差當り番町一番地だ、そうだから早速其處に落付く考である、子供は十一歲を頭に四人とも全部女だが京城に行つたら何れ京城の小學校に轉校させたいと思つてゐる、今朝釜山に上陸して見ると十年以前の朝鮮とは全然違つてゐて當時の記憶に比較すれば釜山なども大市街と變つたのに驚いた、何れ

＝朝鮮＝ は各方面とも此の發達を示して居るであらう」となかなか如才ない、因に一家族は左の人名と女中一名で何れも元氣なものである

久納誠一、夫人富子、父富衛、母歌子及び淑子、政子、啓子、昌子、信子の娘さん達である。

諒解を求む
兩總裁及貴族院委員を招き

【東京電報】田中首相は三日午前十一時半若槻憲政、床次本黨兩總裁を院内大臣室に招き、前日の閣議にて正式に決定し臨時議會に提出すべき法律案を内示し諒解を求むる處あり、なほ午後二時半より貴族院各派交涉委員を首相官邸に招き同樣諒解を求むる處があつた

田中首相内奏

【東京電報】田中首相は三日午後一時半赤坂離宮に參内、攝政殿下に拜謁仰付られ、天機奉伺の後臨時議會劈頭なすべき演說を内奏し御下問に奉答して退出した

朝鮮の民事令も改正せねばならぬ
總督府に法規改正調査會を設けて調査する

四日總督府訓令第十三號にて司法々規改正調査委員會規程左の通り改正さる。

第一條 朝鮮に於ける司法法規の改正に關する事項を調査審議するため朝鮮總督府に司法法規改正調査委員會を置く

第二條 司法法規改正調査委員會は委員長一人委員若干人を以て之を組織す

第三條 委員長は朝鮮總督府政務總監を以て之に充つ委員は朝鮮總督府部内高等官の中より朝鮮總督之を命ず

第四條 委員長は會務を總理す委員長事故あるときは委員長の指定したる委員其の事務を代理す

第五條 司法法規改正調査委員會に幹事を置き朝鮮總督府高等官の中より朝鮮總督之を命ず幹事は委員長の指揮を承け庶務を整理す

第六條 司法々規改正調査委員會に書記を置き朝鮮總督府判任官の中より朝鮮總督之を命ず書記は委員長及幹事の指揮を承け庶務に從事す。

調査會設置の理由と目的
松寺法務局長談

右につき松寺法務局長は左の如く語る

御承知の如く内地の民事訴訟法は大正十五年法律第六十一號にて改正せられ其實施も明年頃になるのではないかと思はれる、

朝鮮の民事令 は内地の民事訴訟法に依つて朝鮮の實情に適應した法令になつて居るので朝鮮としても改正せなければならぬものである、改正法律を其儘朝鮮に適用することが出來れば問題はないのであるが、特種の事情にある朝鮮として今日の所至急の上民事令を改正せなければならぬものである、改正民事訴訟法は八百條になつて居るので調査研究も容易でないのであるから茲に調査委員會を設けて萬全を期したいと云ふのである

調査委員會の 主たる目的は前述の民事令改正に外ならぬが、之等に關聯して刑事令の改正も必要であるし更に法令の實施について考慮を要する等司法法規全般に亘つて影響を與へるものである、委員會が成立すれば調査研究には六ヶ月位も要するので今年度中には是非共調査を完了したいと思つてゐる」

制令第十二號
施行期日公布

四日付總督府令第四十三號にて昭和二年制令第十二號（王公族より朝鮮の家に入りたる者および朝鮮の家を去り王公家に入りたる者に關する件）は昭和二年五月十日より之を施行すと定められた

江原道畜産組合聯合會認可
之れて八道

豫て認可申請中であつた江原道畜産同業組合聯合會は四月廿五日付を以て認可された、これによつて咸南、咸北、慶南、慶北、全南、全北、忠北、平北を合し八道の畜産同業組合聯合會が認可ずみとなつたのであるが、殘余の四道も近く申請される見込であると

南京事件の五國協調絶望
米國は飽迄單獨行動

【北京二日發電】アメリカが南京事件第二回通牒に參加するや否やに關し最後の回訓が二日アメリカ公使館に到着したので同日午後四時から五ヶ國公使會議を日本公使館に開いた結果、アメリカ公使は訓令により第二通牒には根本的に參加を拒絶し飽まで單獨行動を主張したため五國協調は絶望となつた、よつて四國公使はそれ〴〵本國政府に請訓した

米國公使辭職電請

【北京二日發電】アメリカ公使マクマレー氏は南京事件第二通牒問題から本國政府と意見 [illegible]

佛國の政策
ポ首相の演說

【バールチユー二日發電】佛國首相ポアンカレー氏はミューズ縣會議長として演說し左の如き政策を發表した

一、增稅に依らずして一九二八年の豫算の均衡を圖り法價の安定を圖る
二、引續き共產主義撲滅に努む佛國は世界の信用を博し外國より公債を募集するも心配の要なきことを示さねばならぬ

ライン駐兵
の減少を望む

【ベルリン二日發電】確實な筋の消息によればロンドンパリー兩駐劄獨大使は聯合軍のライン駐兵數の減少を要求したと、なほドイツは現在ライン地方にある聯合軍は戰前同地にあつたドイツ軍より多きこと二萬に達してゐるとして少なくとも同兵數までの減少を希望してゐる

地方長官會議
六月上旬召集

【東京電報】第三次地方長官の大更迭は議會終了直後に行れるはずであるが、既に政府豫定の選擧の近づいて居る關係もあり地方長官會議は五月下旬か遲くも六月初めには召集する豫定になつて居る。

萬國商事會議
出席議員決定

陸戰隊
橫須賀出發

【橫須賀電報】上海に增派される海軍陸戰隊は四百五十名（陸戰隊二個中隊、野砲一個中隊）は二日特務艦室戸で橫須賀を出發したが呉にて更に三百名の陸戰隊と合し十日上海到着の豫定である

勞農聯邦の議員改選
議長にはルイコフ當選

【東京電報】＝莫斯科電＝第四回聯邦ソヴエート大會は去る十八日から二十九日までモスクワに開會されたが政府提案の憲法改正案即ちソヴエート大會は今後每二年に一回（從來は毎年一回）召集することを決定したなほ聯邦中央執行委員會議員改選の結果聯邦人民委員會は左の如く任命された

議長 ルイコフ
副會長 ルズタク
外務 チチエリン
陸軍 ボロシロフ
交通 ルズタク
兼任郵電 スミロノン
勞働 シユミツト
財務 ブリユークハノフ
最高經濟會議長 クイブセフ
統計局總裁 オシンスキー

英語科廢止運動
帝大教授武村博士の英語に關する主張が天下の問題を惹起し喧々囂々！『現代』五月號を見よ！

四川の邦人
漢口に引揚

【上海二日發電】ハンカオ一日發電によれば四川の引揚げ邦人は日清汽船會社宜陽丸で軍艦保津と鳥羽の二艦に護衞され一日午前八時ハンカオに着いたが一同は元氣である

大邱在庫高
貨物日々減少

大邱四月末日各倉庫在貨數は中旬の在貨數より見れば大した變動はないが貨物は日々減少する一方であるが粟だけは五倍以上の增加であると因に重要貨物の在庫高は左の如し（大邱）

▲玄米一三三、九二二叺▲大豆二七〇叺▲大麥二四六九叺▲小麥四四五叺▲外米六九〇袋▲粟一、八〇一袋▲小豆七一六叺▲明太魚一二一、一個▲肥料大豆粕一、二八一枚 [illegible]

國體一束

◇島根縣立濱田中學校一行六十六名 昨夜入京三原旅館
◇山口縣德山中學校一行八十二名 昨夜入京大東館
◇竈山市街協議會員 一行九名は五月二日夜七時京城府府内の視察をなし、三日夜は馬野府尹主催の晩餐會に列る四日退城の筈

會

總監招宴 湯淺政務總監は入城中のスカッター博士を三日午後零時半より官邸に招待し午餐會を催した。

朝鮮無盡協會定時總會 五月三日午後六時より四回定時總會を開催、四日午後六時より朝鮮ホテルにて晩餐會開催の筈。

京城金組聯合珠算競技會 京畿道金融組合聯合會では五日午後一時より聯合會講堂で所屬金組職員及金融組合關係者の珠算競技大會を催すはずで珠算の大家服部源次郎氏を聘すると

人

◇兒玉政友會代議士 三日朝十時京城通過東上
◇林參謀長（朝鮮軍司令部）二日夜歸任。
◇坂雄海三郎氏（咸北衞生技師）二日午後入京京城旅館、
◇武宮一省氏（辯護士）二日午後入京浦尾旅館へ
◇前田林平氏（木浦無盡會社取締役）二日夜入京山本旅館へ
◇宗良次郎氏（同）同上
◇下村充義氏（江原道金組聯合會理事長）二日午後入京御成旅館へ
◇有賀光豐氏（殖銀頭取）五月三日午後九時五十五分發列車にて東上
◇安井清氏（同秘書課長）同上
◇吉留要之輔氏（電通社員）四日午前十時京城驛發汽車にて出發

對山錄

不信任案を出す位なら、總辭職を辭すると若槻總裁。ひどく田中内閣を支持したものだ。五二讀會てしたつては「強氣の考慮」が徹底過ぎる。尤も挑戰法案だけの議會に絶ゆ法案だけを通して置いて、さて政府不信任と出る無理は通らないだらう。一番は倍、二番で勝負といふ譯、野黨芸の上手ではない。

◇

ただし「普選」といふ強い意志がある。田中内閣は田中内閣自身の功名で田中内閣たり得たのではない。憲政の常道と申す强い意志が田中内閣を田中内閣たらしめた。ゆえに「普選」に對してもまた田中内閣は田中内閣らしくなくてはなるまい。解散上奏說なるもの野黨より提出、田中内閣はこれに同意して然るべきか。

◇

財界整理と普選戰爭と、ことしのわが日の本は澤えたきるさわぎとなるを保せぬ。これも一つはおもんばからなくてはならない。われ等からは天下泰平がより、淚ぐがもののなきところながら、氣を負ふて立つ國士、憂士、國々國士達には醍の肉が、これでシビレの切れ方がはげしくなるので纏まるべき所にわれから火を點ぜずにはをられなからう。困つたものだ。

◇

それにしても、どちらかといへば解散はあるよりないがよく、あるかといへばないに近い。」まアそれよりは國を擧げて外交方面を顧みてはどうぢや、支那問題もどうやらまがり角が來はせぬか、國民黨の内輪割れに共產黨の眞つ赤なはらわたが見えたりして、ザマア見よともいひかねる。この時わが外相は田中大將で對支外交に自信ありとせられ、頼もしい限りぢやが頼もしからぬ國民の對支觀、チト眼界を廣めへて大陸を睨めたまへ。そうの國より目先がかはつてキビ〳〵する。

幕末巷談 劍の市
中村兵衞 （四十）

稚兒の走り出た跡、例の長福は手元にある刀劍を片ッぱし拔いて見る。

『旦那、お國自慢のやうですが、やつぱり備前物はようございますな。關一文字則宗……こちらは國宗、島田守家……ホン物でせうかな。けども反り高く、身幅細くして小肉體に、庇は低く、小切先詰る鍛造多く匂のある所、うまく上品にしてあります。太刀ですなよろしいな、古備前には正恒、友成、介成、宗成、助友、助秀みんな太刀ばかりで、短刀は見ませんな。』

非出戦三郎は刀劍のいふ所が心にかゝり、長福のいふ所を聞いてはゐません。

『旦那出ましたよ。腰反り高く、踏ん張り强く、又腰のそり深く姿の强い所……長船です上光忠か、イヤ〳〵無銘と來た。旦那無銘だが御覽下さい、これが私の家の傳授何うです蛙子といひましてね。』

丁字は、朝鮮の膝……、アッハヽ、私共の祖先起光、旦那貴方が御自慢のその長光に似た光忠。アア旦那此方に面白い物が出ましたぞ、東の俱利迦羅で職彫つき、珍しい物ぢやありませんか。だが大した名作ぢやありません、やつぱり筑後三池光世は、取りでは私人むも最後の國行は、素な取り物で顏なし、』

獅子舞つてるたそこへバタ〳〵と飛んで來たは、七八人の武士、何れも血相變へて、刀の柄に手をかけ、

『土州藩の俗論黨、小川馬之進に與する奴、汝等もまた俗論黨の一人であらう、われ等は土佐山内藩中の勤王黨である。生國姓名を名乘れ。』

一人頭立つ者らしが、大聲に呼んだ。

戦三郎一目見たまゝ、驚いたる樣子もなく、靜かに答へた。

『如何にも小川馬之進は、拙の知る者であるが、何としてそれを知つた。イヤさ何で身共を俗論黨と見た。』

『默れッ、知らぬと思ふかたわけ者中川の妻と娘がこの劍の市へ、長光の小刀を賣りに來たを、その大刀を求めんとしつゝある事、鍛冶屋の刀頭より聞いてゐるぞ、汝が次兵衛を責めていはせた。汝が長光の大小二口を以て、中川の妻や娘と聯絡を取り、俳諧か企てんとなす者であらう。いざ生國姓名を名のれ、勤王と見せて徳川に通ずる俗論黨は、我土州をはじめ長州諸藩においても、國賊として、その根を絶やし、栗を拵らさんとするのだ。』

『ウワッハヽヽヽハ。低智蒙昧にして世界の大勢を知らぬ汝等が目にはわれ〳〵を左樣に見るのであらうが、左樣に申す汝等こそ天下の俗論黨』

『ナニ吾々を俗論黨とは。』

『われ等には二つの敵がある。一は幕府寵臣に與する者、一は口に勤王を唱へながら、西洋各國を敵として戰はんとする者。』

『この二つはわれ等がともに天を戴かざる仇敵である汝等は攘夷を奇とする頑固黨であらうがな。』

『如何にも勤王攘夷のわれ〳〵だ其方で敵とせずとも俗論黨は吾々が敵としてゐるのだ。ソレおのおの方吹ッ切つてしまはつしやい』

七八人はその言葉の終らざるに腰間の秋水の鞘は放たれた、長福は店の隅に小さくなつてしまひました。

あすの天氣（四日）

豫報は 晴一時曇

昨朝木浦附近にあつた低氣壓は半島の中部を横斷して日本海に去り國境には低氣壓が發生し日本海に出んとしてゐるため中部以北には小雨内外の降雨があつた高氣壓は支那大陸に發展し南下しつゝあるから明日は天氣良好氣溫も次第に上昇する

溫度		
三日正午	一三、六（攝）	五六、五（華）
二日最高	一二、六（攝）	五四、七（華）

土地建物擔保金融
金融御申込は手數料等一切不要秘密迅速御相談申上候
京城黄金町二丁目五十五番地
東京建物株式會社京城支店
電話本局長一六八一番

文化夜具入

關旅行の時御轉任の節非常火災の時上等夜具保存に長持代りに是非無くてはならぬ最も便利を極めて安價な經濟的文化夜具入れ
生ズツク上 三枚入 四圓五拾錢 四枚入 五圓 五枚入 五圓五拾錢
茶帆布上 三枚入 五圓 四枚入 六圓 五枚入 七圓
帆茶布別上 三枚入 六圓五拾錢 四枚入 七圓五拾錢 五枚入 八圓五拾錢
（外に三本締革付あり締革附きの分は各々壹圓上り）
京城本町一丁目
鞄製造販賣 高木鞄店
電話本局 [illegible]
（地方の御注文は代金引替にて送ります）

於第九回釜山新清酒品評會
優等賞受領

マンカンイチ
醸造元
丸金酒造株式會社
釜山富平町一丁目 [illegible]

眼鏡専門

度數正確品質最良
處方レンズ迅速製作
弊堂は常に撰ます研究と盡らぬ努力を致して居ます何卒萬般の御引立を願ます
獨逸ブンクティスコスレンズ 米國AOCクルックスレンズ特約
京城本町二丁目
各眼科病院指定御用 大學堂眼鏡店
ライト印高級眼鏡 發賣元 大阪市南區鰻谷西ノ町 大學堂本舗

養鶏
優良多産アトキンソン系白色レグホン種
雛、種卵、種鶏、中雛
九十九園養鶏場

資本金 一億五千萬圓
株式會社 安田銀行 京城支店
本店 東京市麹町區永樂町二丁目
支店 釜山 仁川 平壤 其他内地百四十三ケ所

院長 醫學士 村上龍藏
村上 内科 小兒科 病院
京城府永樂町一丁目（商品陳列館前）

金銀地金買入
京城明治町
徳力出張所

施政廿週年を記念し 總督府主催大博覧會

開催の議各方面より起る

最近朝鮮大博覧會開催の議が各方面で叫ばれ先に全鮮工業者大會においても満場一致でこの開會を要望するに決したほどで、その理由は來る昭和四年が施政廿週年に當るので、これを紀念する爲にも博覧會開催がよいといふのである過般朝鮮で大博覧會を開いたのは施政五年紀念勸業大博覧會で、その後一回の開催もないので十五年振の大博覧會は總督府でも熱心した模様なきもの丶様であるが、

昭和四年に京城で

開催地は當然京城となるので、開催は本府か京城府の何れかになるはずである、これについて京城府へも相當の要望があるので府當局も考慮してゐるが、小規模のものでないだけに、會場敷地の選定には難色多く、總督府廳舎裏もせまいので結局は現在京城府有の新堂里に移が近く移轉するので、移轉後の同所が適當とみられて居る

新堂里の府有地を敷地に

京城府側の希望

同所は十二萬坪の廣大な場所であり、殊に同所で博覧會開催となれば單なる博覧會場としてでなく博覧會内に小住宅の展覧や競馬場なども特設し博覧會閉會後は、その住宅は住宅地となるし競馬場ものこり府有地の地價昂騰による府民全體の利益のほかに府郊外の一大發展を期する事になるので民間の要望の強し烈となるにつれて博覧會開催も具體化し更に同地の發展とあつて新町遊廓の移轉も容易となるもの丶様である

黄海道に 鵞口瘡

黄海道安岳郡大遠面下金里吳達悍所有の牝牛は去る四月九日發病したが同十五日流行性鵞口瘡といふ牛疫と診定されたので道當局は同二十二日付を以つて布告を發し既に蔓延防止に努めてゐるが當局の措置便宜を得たる爲更に傳染のおそれはあるまいと觀察されてゐる

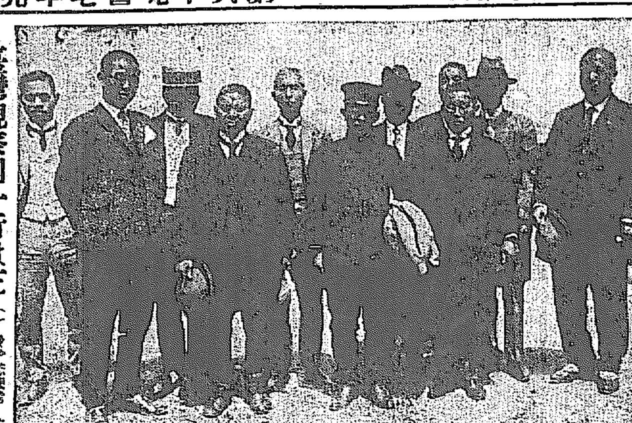

臺灣視察團一行は三日本社を訪問した

目下滯城中の臺灣視察團一行は三日午後一時半本社訪問社内を一巡した上貴賓室において茶菓の饗應があり柳本社長より本社および每日申報社の沿革につき説明するところがあつた

大邱耶蘇教 老會派抗争

大正十二年米人宣教師の羈絆を脱し宗教上の獨立を宣言した大邱耶蘇教自治派に對する老會派の南城町教會堂明渡訴訟は先般大邱地方法院において棄却となり永年の係爭も自治派の勝利となり一まづ解決の形であるがかくては多大の犠牲を拂つてゐる外人宣教師の布教を禍威されるといふので老會派は徹底的に再びこれと抗爭すべく準備を進めつ丶あると

廣壯渡船渡 舟行禁止

東大門署管内廣壯渡船場附近は昨日の降雨にて増水十五尺となり烈風の爲渡船危險に陥つたので渡船を禁止した

波荒き摩羅島沖に 速鳥丸無慘な沈沒

死者廿二名生存者僅に二名

【三日朝鮮總督府發】農林省トロール船速鳥丸は去る一日の暴風雨にあひ全羅南道摩羅島燈臺沿岸に於て坐礁した。急報に接し驅逐艦金剛丸は三日午前七時現場に出動救援に努めたが風浪はげしきため近よれずたゞ船體が中央から切斷されて沈沒した慘狀を發見したのみである、汽船龍田丸も救助のため遭難地に向つたがこれまた風波高きため調査困難であつた、乘組員二名は辛うじて沿岸に泳ぎついて救助されたが他の廿二名は生存の見込がなく死體は一名發見されたのみである、鎮海要港部の驅逐艦海風は救助のため三日朝午前三時出動の命令を受け正午まで遭難地に到着するはずである

救助船の行動意に任せず

子供デー 三日盛大に開く

雨のため延び〳〵となつてゐた在城各少年團のオリニーデーは三日午後三時から少年運動協會は天道教から、五月會は侍天教に集合二百名一隊となつて三千名は手に小旗を携へオリニー歌を高唱し鍾路四丁目から黄金町に出て同入口から鍾路光化門に來て散會した

江原道方面 交通杜絶

三十日朝來の豪雨にて江原道管内各河川増水し京城春川間を除くの外春川、金化、洪川、麟蹄の各地間は諸車の交通杜絶したるも人畜その他の被害はなかつた

聯合青年團 雨で行軍中止

京城府聯合青年團では五月一日牛耳洞へ全團員行軍した上、野遊會を開催する事になつてゐたが當日は暴風雨であつた、ため豫定を變更し京城永樂町無盡會社樓上を會場とし二百名の會員が集まつて、細田團長指揮の下に國民體操を行つたのち五分間演説をなし餘興では樋中松雲峰の浪花節やら福引やらで大賑ひをなした

＝朝鮮美術展覧會＝

五月廿五日から六月十四日まで二十一日間京城南大門通り總督府圖書館で開催、寫眞の様なポスターを各方面に配付した

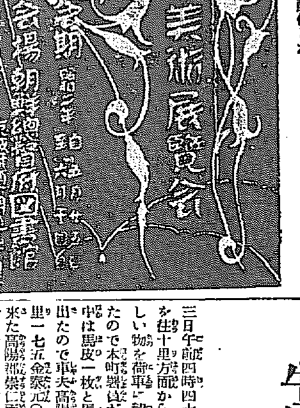

斃死馬の肉を 牛肉として賣る

數名で市内に運搬中を 本町署が全部押收

三日午前四時四十分頃黄金町通りを往十里方面から竹籠に入れた怪しい物を荷車に積んで運搬して來たので本町署員が檢査してみると中は馬皮一枚と馬肉百二三十斤發見されたので車夫高陽郡漢芝面上往十里一七五金泰元(二〇)およびついて來た高陽郡崇仁面安岩里九一居殺夫權永濟(二〇)崇仁洞一〇四李明淳方米聖賢(二〇)の三名を本署に引致取調べた處、右は前日斃死した馬を往十里の山中に埋沒した事を往十里の金某から聞き込み牛刀を以つて共に同夜現場に赴き掘り出した斃死馬を解體し肉は市内の朝鮮人飲食店に密賣する目的で運搬して來た事を自白した、なほ權、宋の二名は屠殺を業としてゐる處から屠獸場で病牛や斃馬として檢査ではねられ埋めたものをひそかに掘り出し解體し皮および肉を府内に密賣してゐた形跡あり引續き嚴重取調べ中である

公金一萬圓の 拐帯犯逮捕

内地から逃走中の者

愛媛縣新居郡西條町尾形稔平(二一)は郷里で村役所の公金一萬圓を拐帯して約一ヶ月前に朝鮮に高飛した府内和泉町一六三末永方に潜伏中二日夜十一時頃西大門署に逮捕された、右は先に西條署より全鮮各警察署に手配が來てをり。かねて西大門署においても注意を拂つてゐたもので一切自白するに至つた、身柄は目下西大門署に拘留中西條警察署よりの返電を待つて兩三日中に護送するはずである

横濱女子師範 寄宿舎全焼

【横濱電報】二日午後四時十分頃横濱市縣立女子師範學校寄宿舎炊事場から發火約四十分間に寄宿舎炊事場風呂場等を全焼した、女學生八名は重輕傷を負ふた

端午の節句に 兒童愛護デー

講話に活動に各主催者が双肌ぬいで

端午の節句の五月五日は全國の幼兒愛護デーとなつてゐるが、京城では既報の如く愛國婦人會朝鮮本部と朝鮮社會事業研究會の聯合主催で當日の午後七時に京城公會堂で講話と活動の大會を開催する事となつた、これは姙産婦並に乳幼兒の保護について必要な智識の普及をなすための催しで講話は小兒科專門の河野醫學士で、活動寫眞は、産兒の取扱ひ、赤ちゃん大切、病兒の看護等で興味と實益の有意義な催しで一般の入場を歡迎する事になつてゐる

赤十字病院は 子供の無料診察

赤十字社朝鮮本部病院は愛護デーの當日は午後一時から午後四時まで乳幼兒の健康相談を無料で應ずる事になつた

愈々一日から 托兒所開かる

平田氏の社會事業 社會の期待集る

豫て京城本町一丁目平田百貨店主が社會事業をなすべく勘考の結果吉野町二丁目九十五番地に託兒所を設置したが同所は五月一日から開所し各方面から頗る注目されてゐる、入所兒童は滿二歳から滿六歳までの者で託兒料一日五錢申受ける規定になつてゐて、專屬の醫師によつて常に兒童の健康に注意をそゝぎ間食或は晝食を給與するもので京城では最初の試みである

運轉手試驗 京畿道にて

京畿道保安課にては自動車運轉手の定期試驗を三日より開始したが受驗者は百四十二名で試驗日程は左の如くである

▲三日より四日間東小門外廣場にて實地試驗
▲七日巡査教習所にて學術試驗
▲九、十兩日巡査教習所にて口述試驗

人力車の衝突

京城永樂町二丁目鶴林自動車商會の運轉手大倉光治(二一)が三日午前、府内の黄金町三丁目二六一番地附近を疾走中前方から來た井町一〇九番地人力車夫(二三)が人力車に客をのせて來たのに衝突し相に治療四日を要する傷を負はせたので本町署で目下關係者を取調べ中である

恩賜記念館 陳列を終る

社會教育奬勵の聖旨を奉體し科學智識普及の目的で昨秋四月開設せられたる倭城臺恩賜記念科學館にてはこの程館内陳列を了したるより來たる五日午前十時各方面の人士を招き觀覧に供する由

聯合青年團

震災義捐金

合計一萬七千圓

震災義捐金は京城府で三月中旬で締切つたが、その後に、林野調査委員會から五十三圓、本府所屬職員から三百六十二圓十錢の申込があつた、これで府で受付たのは累計一萬七千三百三圓六十八錢となる

一家十一名

サヨリの中毒

【鳥取電報】鳥取縣米子町糶糴商杉原宇一方で雇ひ人を加へ十一名の全家族が一日夜から何かの中毒で枕を並べて苦悶を續けてたが長女歌子は遂に死亡した原因は當夜の夕飯にハマチを食し晩飯にサヨリを食したのでその中毒ではないかといはれてゐる、あとの十名も瀕死の重態である

柱が顛倒し

一名死亡四名重傷 溫突修繕中の慘事

午後一時頃府内西大門町一丁目一八六雜貨商孫德訴(四三)方奥の間のオンドルを修繕中柱がたほれ孫は即死、他に居合せた大工三人は重傷を負ひ重傷者は直に光化醫院に收容した

ふけの話題

◇一雨毎に夏が來る、雨がカラリと晴れると新緑は見違へる程濃さを増してゐる、赤大根のオロシに新鮮な味覺を感じうるのも此の日の内だ、この赤大根が夏の鑑である、往く春も惜しいが來る夏は一層戀しい

◇遞信局の井上編輯官、自宅にはまだラヂオを取付てゐないが郷里島根の妹さんの御宅には優秀なものがあらうJODKもよくきこえる、

◇妹さんからの手紙に、京城のラヂオがよく聞こへるから兄さん何か講演でもやつて下さい、三百里の郷里で居ながら兄さんのお聲を聞きたいからつて文面、井上氏すつかり郷愁になつてそれとなく一遍やつてもよい旨放送局の光永主任に申込むと、放送局でも得たりかしこしで依頼し『朝鮮の産業と教育』といふ得意の演題で妹聽けよと放送した、所がこの一席は妹さんばかりでなく一般でも頗る好評である(寫眞は井上編輯官)

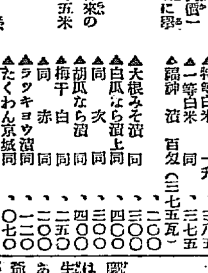

◇黄海道金川郡生れ金雲夏(二〇)は二日府内太平通り西洋人クタン方門外にあつた木炭一俵代價一圓廿錢を失敬して西大門署に擧げられた

◇京畿道驪州の南漢江は數日來の豪雨で増水し三日午前九時五米五〇を示した

◇【北京電報】日支交渉第十八回會議は二日開かれたが懸案の關稅問題は依然双方一致點をみず散會した次回は十六日開會のはず

鮮人の賭博

五名逮捕さる

二日午後零時卅分東大門署の刑事が高陽郡崇仁面里門里を巡回中同里呂丁得方オンドル内において數名の鮮人が車座となつて賭博を開帳中を發見直に現場に踏込んで犯人を逮捕し目下本署にて嚴重取調べ中であるが犯人氏名は左の如くである

高陽郡崇仁面里門里三二九 野菜行商 金德順(三一)
同里三二九番 禹鳳龍(二一)
同里三三〇番 李乙成(二三)
同里番 韓明振(一九)

望月さん 最初の腕試し

郵船争議の調停 争議團が一任して

【東京電報】郵船の爭議を解決せしめるため過日大阪商船同志會、近海郵船同友會等の日本海員同盟が望月遞相に對し同爭議調停を要求したが神戸選出代議士農林省參與官砂田重政氏の取もちで望月遞相と爭議團代表者と會見すること になり二日午後二時村松、山崎各理事、久留島助務等は砂田參與官に伴はれ望月遞相秋田政務次官と會見、爭議解決を一任したるに遞相も快諾したので一同は打ち連れて同午後五時頃爭議團本部に引擧げ直にこの旨神戸に急報した、一方望月遞相は午後六時官邸に秋田政務、桑山事務次官、向井參與官、宮崎管船局長を招致しこれが善後策につき數時間協議した結果いよいよ遞相始めての腕だめしとして調停の勞をとることにはらを決し三日午前白仁郵船社長大谷專務を招致し調停にあたることゝなつた

△五月三日公設市場小賣値段

▲特等白米	一升		、三八五
▲一等白米	同		、三七五
▲福神漬	百匁	(三七五瓦)	、二〇〇
▲大根みそ漬	同		、三〇〇
▲白瓜なら漬上	同		、四〇〇
▲同 次	同		、三〇〇
▲胡瓜なら漬	同		、四〇〇
▲梅干 白	同		、二五〇
▲同 赤	同		、二〇〇
▲ラツキヨウ漬	同		、一二〇
▲たくわん京城	同		、〇七〇
▲同 德島	同		、一一〇

妾に毆らる

強慾爺が金を盜まれた上に

慶北安東郡安東面里洞李敬女(二八)は三男二女あり先年夫に死に別れ生計苦しいので折柄世話するものあり同所で吝嗇の聞こへ高き強慾爺の妾となつたが女房は自分の伜と共謀し金零錢...

大邱の火事

炬燵の火から

二日午前二時頃大邱南龍岡町一番地鮮人商山本支店村冠鍾方から發火見る〳〵同家を燒いて隣接の番地鮮人服商片山萬次方に燃え移つて全燒し一棟二戸を半燒一戸を出して二時四十分鎭火したが損害約四千圓位で原因は山本支店村冠鍾方の炬燵におしめを乾てゐたのに火が燃え移つたもので深夜の事ではあり附近には朝鮮新聞支社および道立醫院東拓支店等が櫛比してゐるので一時は大混雜を呈した

面書記の首吊り

【仁川電話】富川郡富田面々書記宋子俊(二八)は三十日午前二時頃同面下里面有林において柳の木にまき脚絆を以て縊死を遂げた、原因は生活苦の爲厭世自殺であると

結核豫防に 先づイマヅ蠅取粉で
蠅、蚊、蚤 南京蟲 其他害虫を 退治せよ
病氣の媒介をする
到る處の商店にあり
拾錢 其他の三種有
大阪京町堀通二 今津化學研究所

息子も利益

樞密顧問官の 漏洩事件

【大阪電報】既報高校試驗問題漏洩事件は昨夜大阪地方裁判所檢事局で取調べの結果樞密顧問官、某貴族院議員の息子等が利益を受けて居るがこれは第三者の關係で瀆職にはならず檢事局では專ら立花が暗賠した宮城縣の捜査に努めて居るなほ中川は立花の拠賊に常たり問題を竊し取つたが受驗者の所在が判らず某會社重役に厚意的に洩らしたのみであることが判り報酬の契約等もなかつたので昨夜釋放した

自動車のよいので定評ある 京城自動車の
二哩一圓均一タクシー
高級時間貸ハイヤー
電本一〇四〇番二七四四

大邱の野犬狩

大邱署では五月一日より向ふ十日間管内の野犬狩を一齊に開始したが鑑札を附してゐない犬はたとひ飼犬でも野犬と見なして撲殺する由なればこの際無鑑札にて飼育者は至急鑑札を受けられたしと(大邱)

實業野球戰

京城運動具店主催第三回實業團野球戰準決勝戰は四日午後四時より京城グラウンドに於て京城府醫對伊藤洋行で開催決勝戰、十日(日曜)午後三時半より開く

審判 重田、鈴木

兩軍メンバー

伊藤洋行		京城府醫
(捕)藤		下山
朱	1	水本
伊	2	西
佐	3	迫
木	4	山
西	5	金
永島	6	臨
谷	7	鍋
山村	8	擔
磯	9	馬内楠小朴

神經衰弱に 絶好良劑 ペーレ

主効症狀 神經衰弱、ヒステリー、頭痛、頭重、不眠症、逆上、耳鳴、眩暈、心悸亢進、記憶減退、健忘症、精力減退
岡田和一郎博士 說明 ロビンソン博士 推奬
本劑は腦の營養劑リンサンを多量に含有せる最良の神經系統にて直ちに身體の全部に作用し疲勞を恢復し精力を增進す
各藥店に販賣す
定價 三十錠一圓 五十錠一圓八十錢
東京 大阪 中南 定太郎藥房

醇良清酒 ゑ子代
發賣元 合名會社

ほまれみそ

醫學博士 渡邊 醫
皮膚(皮膚病一般、黴毒)
泌尿(尿道病、淋病)
性病科(黴毒、淋病、下疳)
診察時間 朝診九時ヨリ十二時半 夕診一時半ヨリ六時半 日曜祭日午前中
入院隨時
京城 黄金町二丁目一九八 日本生命ビル裏角
電話本局八九四番

株式名義書換停止公告
當會社定款第二十二條ニ依リ來ル五月五日ヨリ定時株主總會終了ノ日マデ株式ノ名義書換ヲ停止致候
東洋畜産興業株式會社

資本二十圓にて毎日一圓以上の利益保證付朝鮮は特に有望部會社にも部も戸別にも販賣出來る高尚なる御得意持は六十錢にて申込まれ見本一本に...
東京市外大森町 共進社發賣所

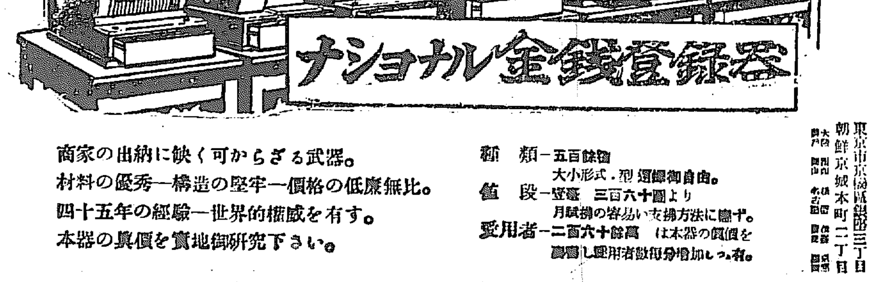

商家の出納に缺く可からざる武器。
材料の優秀―構造の堅牢―價格の低廉無比。
四十五年の經驗―世界的權威を有す。
本器の眞價を實地御研究下さい。
種類―五百餘種 大小形式・型 選擇御自由。
値段―壹臺 三百六十圓より 月賦拂の容易い支拂方法に應ず。
愛用者―二百六十餘萬 は本器の價値を證明し愛用者數每月增加しつゝ有。
米國貿易會社(一手販賣) ナショナル金銭登錄器部
東京市京橋區銀座三丁目 朝鮮京城本町二丁目
(說明書第二二七號 申込次第發送)

出雲大社 大祭
○福授 一等 大福御神像を始め其他 二、三等より十等迄 券千本(空籤なし)
○餘興 芝居、手踊、手品、安來節、小原節、其他いろ〳〵
○生花と接待 神道婦人會員の奉納生花と色々の御接待があります
五月 五日、六日ノ二日間 祭典時間 一日共午後一時
場所 西大門外竹添町三丁目
出雲大社教會所
電話光化門一五四一番

内科胃腸科 腦神經病 北島醫院
京城本町三丁目十八番地
電話本局二二七四番

絶對品質本位
竹鶴 吟釀 サスガ

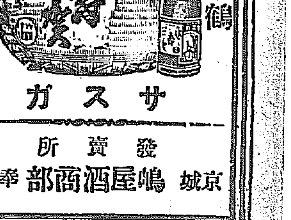

發賣所 京城 鳴屋酒商部 幸天

京城府練兵町三番地六十五號
内科 レントゲン科
入院隨意
長谷川醫院
電話龍山六七四番

御會葬御禮 平山松太郎

行け、高麗の舊都 見よ、桃花の開城
逝く春をしのぶに相應しい
本社主催 開城探勝團

桃の名所開城 ちる櫻と共に京城の春は忍び足に北へ北へと移つて京畿道開城は、今がつぼみ桃。來る八日頃になれば爛漫になるだらうと噂えてゐる。當日は恰も日曜日に、かねて釋尊の誕生日に相當するのでこの日を期して本社および鐵道事務所が合同主催で開城桃の探勝遊覽團の募集を發表するや逝く春に名殘りを惜む京城の人士には頗るにぎやかな話題となつてゐる京城からの珍客を迎へるべく開城では全市をあげてお祭らしい前景氣で準備に忙殺されてゐる開城は既に周知の如く

高麗朝の舊都 で古蹟と佳趣に富み、また人じんの産地として知られ開城市など朝鮮古代の優美な風俗が今日もなほ昔の面影をとゞめてゐるが、當日は釋迦誕生日なので開城では例年この日に朝鮮古風の燈花を打ちあげ、山上に提灯を鈴の如く張つて盛大に祝ふこととなり散策にもよし、うすれゆく朝鮮風俗を味はふのもよし、取紅に染まつた桃花の下

花の妓生踊 りを見るもよい、八日午前八時五分に京城驛發で同九時四十三分開城着、同夜七時五十二分開城を出發するまで、思ひく〜松都の春色を探るのもこの時ばかりであらう。なほ京城開城間往復汽車賃二圓卅錢のところを一圓八十五錢に割引し特に家族づれのお方のために子供はその半額であるが斡旋費が豫定以上に達した場合にはそれ以上割引しうる見込で本社においても目下鋭意折衝中である

家庭和樂の法
家庭生活の沈滯を除くは趣味と研究

婦人は一度家庭の人になつてしまふとただ家事のみに取りまぎれて、再び世間の進歩に遅れ勝ちでありますが、これから後の家庭におひてはそれでは濟まされません、常に起る一つのとを研究して行かなければ、われ〜の精神は消極的になつてしまつて、遂に家庭生活は沈滯し、自分はたゞ老ひぼけるばかりで一さいの輝きは失はれてしまひます。それでは何か趣味を持ち、自己の生活を豐富にし、同時に一家の和樂をはからなければならないのであります。殊に現代の我國の經濟状態から考へても、何人も安閑としては居られないやうな有樣でありますが、かうした時にあたり、男子のみに働かせ、婦人はたゞ贅澤してばかり居ては濟まされません。すべからく婦人とても家庭生活に必要な技術の研究をし、それを實際に使用し職業用して、少しでも家庭經濟の助けとなつたき、又自立のそなへとすべきものであります。一方趣味な趣味品位を高むるの修養の助けともして、ひいては社會の爲つくしたいものであります。それには婦人として何よりも手藝をするに限ります。即ち洋服裁縫、編物、刺繍、生花、或はお料理等何れも適當と信じます。これ等の手藝の知識、技術、および文化生活上必要なる技藝を研究し改善をはかり併せて婦徳を涵養する目的で東京小石川區宮下五七において一般技藝を授くる事となりましたが、家庭生活向上のために進んで入學を願ふものであります。

料理獻立

鯛の蒸蕎草蒸 材料と分量五人前

鯛 二尾
蒸蕎草 一把
味淋 少々
鹽 少々(一匁半位)
醬油 半勺
片栗粉 三匁

鯛は三枚にをろして少量の鹽と味淋とをふりかけて十分間程おきます、蒸蕎草はゆでて適宜の味淋と醬油で味をつけ、これを前の鯛の中に入れて包み、布巾でこれをつゝみ、両端をかたく結んで、蒸し器に入れて十分間程蒸して取り出し、程よく切つて海あんをかけて供しますなほ海あんは片栗粉を水でとき、鹽と醬油とを入れて火にかけ、糊状になるまで煮てゝ、火から下しよく味のとゝのつたものをかけるのでございます。

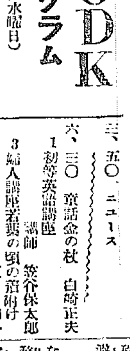

JODK プログラム

五月四日(水曜日)
午前一〇、〇五 期米相場
一〇、四五 料理獻立日用品値段
午後〇、〇五 期米相場
〇、一五 映畫物語金色夜叉 藤波寛 和洋樂伴奏
一、〇〇 講演 漢詩講座 鄭萬晉
一、五〇 天氣豫報
三、三五 經濟市況
三、五〇 ニュース
六、三〇 童話金の杖 白崎正夫
1 初等英語講座 講師 笠谷保太郎
3 婦人講座若葉の頃の着附け 原口靜子
4 山田流筝曲 みだれ 園田松葉 伊藤菜園
5 落語宿替へ 柳樂天坊
6 浪花節伊賀越大仇討(下の巻) 山田芳夫
7 ニュース
2 映畫解説ダグラスの海賊 馬定禎 DS管絃團伴奏

「劍劇」に就て
遠山一派の開演に際し
村上生記

序幕の幕あきから大詰のラストシーンまでひつ切りなしにチャンチャン、バラバラで押通さうとするいはゆる劍戟なるもの

……◇……

見物の方も氣が荒つぽくなつて悠長にチャン〜、バラ〜〜と運なとどいつてる譯にも行かぬと見へて何人が名付親とも分らぬながらチャンバラ劇の異名をもつかのいはゆる劍戟なるもの……

……◇……

この劍戟が澤正あたりに案出されて淺草の劇壇を縱横無盡に切りまくつたのは三四年來のことである。たゞし近頃の形勢はチト御疲れの氣味とあつて、さしたる氣焔もあがらぬやうではあるが一頃勢ひといへば正に燎原の火の如きであつたといつても……

……◇……

いはく文藝に大衆文藝あつて世好に投じつゝある今日、演劇に大衆演劇の存する謂れ怪しむに足らんや、然り、大衆演劇。即ち劍劇なかるべからずと彼一派の遠謀でもあらう。説の當否はしばらく措く劍劇の荒さの程度はこの邊に標準としてはかるべきであるかも知れない

……◇……

然しながら劍戟そのものが現状に膠着して世人より忘れられんとする(近頃どうもそんな氣味あること)ことに甘んじて居るべきか或は如何の進化をうくべきであるかといふ問題は深遠なる考慮を要すべき事柄ではあるまいか

……◇……

演劇そのものが已に大衆的であらねばならぬことは、今更に冗説の要を認めぬ。從つて大衆演劇、即ち劍戟の名稱をあげる必要はそもそもなかつたか。のつかむべき何ものかゞあること要しはせぬか、劍劇一派の運中が心すべき所ではあるまいか

……◇……

遠山滿の新派在籍の人々にとりては全く馴じみのない名であるが彼が二ヶ年にわたりて淺草で苦闘した劍劇派の闘士である事において、本統の劍劇といふものが朝鮮へ紹介されて居ない(二三劍劇を標榜して渡來した劇團はあるが)と、いふ點より見てもこの一派の渡來を見ることは多少の意義あることゝ思ふ

……◇……

殊に新派興亡の歴史に少からぬ感興をもつものにとりては劍劇の將來といふことは、極めて興味ある問題でもあり議でもあると思ふ。少くとも淺草の本場でたゝきあげて來た、彼の劇風を劍劇の一サンプルとしてゞも見ておくべきではなかつたか。

―寫眞は遠山の國定忠治―雪の信濃路の一場面

ナマケ者には……長壽者が尠い
神經を疲らせるな 老衰はこれからくる

神經を疲勞させる事はわれ〜人間を最も早く老衰に導く基である。それは辛勞の多い人に顏に深い皺が出來、同時に若々しい色艷が失はれるのを見てもわかる事である。それでは如何にしたならわれ〜は若々しくかつ長壽が保てるかといふと、日常左のやうに心掛て行くがよろしい。すなはち先づ常に腦を適度に使用する事。過度に腦を疲れしめてはよくない。殊に食事後直に腦を疲らせる事は避けねばならないこれはいはゆる

神經衰弱 の大きな原因をなすものである。次ぎに適度の業務を變換することは、これは神經を疲れしめない爲である。例へば午前は讀書午後は事務といふ風にする。又すべて激烈な感動をつゝしまねばならない。激怒は生命をちゞむると思つてよろしい。即ち時には血管が破裂して頓死した者さへある。反對に度をはづれた喜悦は時に狂することがある。思はぬ謝誼に氣が狂つた者の例を見る。煩悶、憂鬱、嫉妬、何れも老衰に導きやすい。つぎに

取越苦勞 をなくすること、心痛は生命を縮める基である。勿論自ら心痛を去ることは困難であるが、意志を強く持つことによつてこれを制することは必ずしも不可能ではないのである。或は何事にても趣味を持つがよろしい。これは心身を常に活氣づける上に最良の方法である。色慾も心身を疲勞させること大であるから出來るだけ制すること、最後に必要なのは働くことを樂みとし、つねに怠ることを厭ふ習慣をつけるがよい。怠惰者に長壽者は少いものである

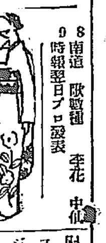

8 南道 歌謠曲 李花 中仙
9 時報翌日プロ發表

ファンの分領

技術部へ一言

ドウモ今夜あたりの齋石澂の聞こへが非常に惡く佐々木氏の講演振野氏の童話など遞信局の試驗放送時代より優つた點なしと認めます僕の機械は充分點檢しましたが別に異状がない樣です放送局では日によつて送電力に相違がありますか參考までに御伺ひ申しますそれから昨夜の落語「寄合酒」は何だか二、三週以前聞いて記憶新なのです長い間の重複演奏はやむを得ずとするも餘り日のたゝない出し物を二度繰返されたり、夜に證笑獸の繰出などはなるべく避けて戴きたし三十日夜(一ファン)

放送主任に一言

光永主任殿に一言申す、曲目をへらす、演藝中放送頻發、毎日々々凡々に徇るプログラム、われ〜ファンはモラトリアムで濟制をシジヤクハゲツスムニダ。よいレコードの放送の方が下手な長唄やチョーソンレーよりどれだけわれ〜を喜ばすかしれない。目下の狀態を續けると〇〇〇〇の樣な破目におちいりますよ、タウムン五月からチヨウ取をクチナツスムニダ(アンテナ御生)

五月一ぱい

二十七日の五月一ぱい生氏の御説には双手を擧げて賛成致します全く演藝放送中でも創作讀みの如きはわれ〜には皆目わからず、しかもそれが殆ど一時間近くまで放送された事にはうんざりいたしました。然しこの種のものを放送するなといふのではありませんから、その點は誤解ない樣に希ひます。で五月一ぱいの君のいふ從ひのJODKはよろしく鮮人向きの放送と内地人向きの放送とを時間にとり區別するか若くは隔日に御希ひしたいのであります(中村)

兒童の疲る 時と學科
午前十時が一番よい頃

一體兒童の頭がさへて學習の能率があがるのは、午前では十時半頃で午後では二時といふことの測定がついた、即ち授業がはじまつてすぐは頭は新鮮でも、兒童の氣がおちつかずにそわ〜してゐるためどうしても能力が上らないが十時半頃になると、頭も氣も落着んで來る譯であるが、これが十二時近くなるとまたズット低下して晝の休憩時間で學習的氣持ちが中絶するのと、運動などのために疲勞の形である。

午後二時もやはり午前十時半と同樣な作用であることが判る以上は一日中での疲勞の程度を見たのであるが、これを一週間で見ると、月曜日の影響のために、月曜日が一番疲勞の度合が激しく能率も低下してゐる、それから段々と恢復して金曜日に至つて最も油がのつてくるのである、この現象は必ずしも小供ばかりでなく、大人にも見ることが出來る狀態である

それから今度はどんな學科が兒童を疲らせまたは能率を上らせるかといふと、やはり算術が一番兒童を疲らせることが判つた、殊に女子に至つていちゞるしいものがあるが普通二三時間すれば、回復するし女生徒の方はもつと早く回復するその反對に地理は疲勞を回復する學科である、算術、國語、體操などは疲勞を増さしめ、地理、讀み方、歴史、理科はあまり疲勞を增さないといふ結果になる

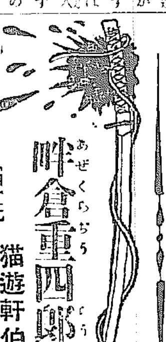

叶倉重四郎
(四十二)

猫遊軒伯知演　野口紅厓畫

大阪町奉行の後家おときは兩四郎より金子十五兩借りる事にしたが、叶吉は、重『イヤ〜貴嬢はこれ程と御見を立てゝ置いても意外にかゝるものだ。それでは甚だ御用立てる事に致しませう。』とき『それは有難う存じます。』重『でも貴嬢方の御住ひに遊ばしますか御所を承はつて置きませんとお返し申す事が出來ませんが』とき『イヤ、住所は下總の幸手にございますが、今度江戸表へ參りまして』此家に泊つておいでなすつて、イヤもう大助かりでございます。』一同大喜び、その中に雨が降つて來た。まづ一日とこれから酒になつた重四郎はだん〜このおときといふ女の身の上を聞くと臆本陣と申せば高崎旅館、それで遊女をかゝへそれを家業にしてゐる旅籠屋飯盛遊女屋、よく昔はかういふ家があつたもの、翌日も雨で

京染 京屋 電話龍山七五二

京大坂より中國の方へ參り今年の暮には立戻ります。その時御返金下さればそれでよろしうござる。』とき『さうでございますか、それではお出をお待ち申しております。』重『どうぞお受取り下さい。』『二十兩出した。おときは地獄で佛に會つた如く喜びました。九助が一寸證文を一通と矢立を取上げるを止めた重四郎が、重『證文などとつては心苦しい。あなたを盜人としてお貸し申した上は間違ひはありますまい。』九『左樣でございますか、有難う存じます。お蔭樣で助かりました。どんなにお通師匠が御喜びになつたといひながら信心する者までその御喜にあやかると

土地は増水して岩淵までの船は出ぬといふ。そこで又逗留した。その中におときと重四郎が怪しい仲になつた。男が好くつて親切で、武家出の事とてどこかキリッとした所がある。これはおときのほれるも無理もない。人殺しをした大悪黨とは氣がつきませんその中に天候も回復して、こゝで出立する事になつた。路銀を拂ひ重四郎を出て東海道興津へ來て近江屋仁助といふ宿屋へ泊つてその晩は陽氣に騒ぎ、翌日袂を分つ事になつた。とき『重四郎さん、不思議な縁でお前さんとこんな事になりましたが、どうぞお見捨くださるな。キツとこのくれには尋ねて來てくださいよ。待つてゐますから。』重『僧も侍だ。一旦言つた言葉はほごにはいたさん。どうぞ待つてゐてくれ。なに親類から呼ばれてならそれが爲に上方へ行く事になつた。さなくば直にこれから神奈川へ參るが、さういふ譯であるからはその親類の許へ行かねばならぬ。どうぞ體を大切にして俺の戻るを待つてゐてくれ。』とき『お前さんも途中氣をつけていつてください。お暑い頃は水當りでわづらふ人が多いから、よく食物に氣を付て、それにね、上方は女の美しい所、お前さん浮氣をするときかないよ。その事ばかりが氣になつて。』重『そんな事を苦勞するな。この世に女といふものはお前よりほかにないと思つてゐる』とき『その口を忘れないやうに、後生だからきつとこのくれまでに歸つて來て下さい。』と、涙を流した。重四郎は一同に別れをつげて東海道を指して行く。おときは歸つて來た。重四郎は大悪黨、道中で何ならば直に神奈川に行くが、この女は確に俺に惚れてゐると見込わざと足を拔いた。離れてをればおもひが增す。そこへたづねて行くつもり、惡い奴とてこんな所にくつろいでその年のくれの二十七日、忙しい所へ神奈川まで來た。わざと鬪を見物して大阪を見物し、京都から大阪を見物してその年のくれの二十七日、忙しい所へ神奈川まで來たが、江戸深川箱崎町の米屋の娘で…ほかの旅籠へ泊り、おときの素性を聞くと、江戸深川の米屋の娘で… 悦んでよく來ておくんなすつたと待つてゐた。そこへ重四郎が見えたのでよく來ておくんなすつたと、膝にすがつて泣くといふやうな仕末……

流行風邪に一番ヨクキク
複方ピラミドン
販賣店各地藥店ニアリ
京城府龍山元町二ノ八八
本舖 Ⓗ 林藥房

學藝界

◇若山牧水氏渡鮮につき其記念として頒布會 ◇揮毫短册半折十圓、五枚一組四十圓 尺二絹本十五圓(五枚一組六十圓) 短册二枚(夫妻一枚宛)十四五枚十圓、色紙二枚(同上)十五圓、五枚一組三十圓 紙半折短册色紙各一枚一組二十圓(らら色紙短册は夫人分擔)申込所は京城府四丁目市山盛雄氏方若山牧水氏半折揮毫會事務所。

◇滿風俳句吟詠 本願晩春五句(例會選 特題結婚 吟二句 晩春雜詠)締切五月十日發表月末

◇伊藤東生氏(俳人)新義州より町一丁目官舍七滿風俳句へ。

◇大原宏浪氏(同)先月末退城平壌へ入城、備前屋に滯在、四日夜退城。

◇中村雷鳴氏(同)頭く旅裝を解いた。寓居は東京牛込區赤城下町。

◇大島弓八郎氏(川柳家)病氣のため四月三十日逝去。葬儀は二日午後四時三十分市內大和町西翁寺で執行した。

◇西村公鳳氏(同)東上中のところ三日朝歸城。

五月五日

二黒 戊戌 先勝 破 參宿 (陰曆四月四日)

▲一白▲無茶苦茶なことある日歳殺は北にして安全東と南と北が吉
▲三碧▲投機的の事に手を出しては失敗を招く日西と東と壬が吉
▲四綠▲我慢を通したがる日それでは面白く行かぬ巽と乾と壬がよし
▲五黄▲外見はよくて實際は苦しい新事業は見合せ東と南と北が吉
▲六白▲體面宿なり來る日繕ね遊ぶほど大利を占む巽と庚と壬が吉
▲七赤▲目上の引立を得るの日成して願いて有利巽と庚が吉
▲八白▲如何に焦つても平凡に終り易い巽と南と丙が吉
▲九紫▲日柄の巡み暗いとふはねなし人は來ると丙が東と南東が吉
▲一白▲働き甲斐ない日

演藝案內

喜樂館
◇御期待の開題大名畫公開 二十九日金曜日封切上映 ユナイテッド、アーチスツ社提供
◇大活劇 ドンQ 十一卷 主演 ダグラス、フエアバンクス 解說者 櫻田耕作、德川純一郎
◇日活現代劇部傑作大作品 原作脚色 田中榮三 監督 阿部豐 戀愛ローマンス 彼をめぐる五人の女 全卷 主演者 岡田時彦、岡田嘉子、德川良子、梅村蓉子、夏川靜江、高光江 助演者 小島嘉瑞、竹村正…牧きみ子 松子、谷幹一、崎司郎 解說者 櫻井哲、岡田天城 見よ我國現代劇映畫の代表的傑作

中央館 マキノキネマ
春季超特別大興行 二十九日より大映畫公開 マキノ御室現代劇部特作 小品探偵集の內 監督 根岸純三 主演 杉狂兒 全六卷
ム…フオックス社本年度代表的作品 ジエー・ジー・ブライストン氏監督 大喜活劇 快漢トム、ミツクス氏大猛演 痛快男兒 全八卷 クレアーアダムス嬢助演
マキノプロダクシヨン超特作 原作 藤多吉九平 監督 二川文太郎 總指揮 マキノ省三 影法師 捕物帳 中編 市川右太衛門 鈴木澄子主演

黃金館 帝キネ
四月三十日封切超特別大興行 帝キネ芦屋特作時代映畫 前後編 全十卷 俠艶 鍋師 伊達新三 市川百々之助、杉村チエ子 片岡童十郎、中尾美惠子 主演
ユナイテッドアーチスツ會社特作 東亞キネ時代劇部總出演 一界の戀人メリーピックフォード嬢空前の演出 子供映畫 雀 全九卷 謎の底無沼:拐された十人の子供等…無氣味の惡しい沼を渡つて遂行く子供の必死の冒險…未だ曾てドンな映畫に表現した事のない素晴らしい力强き映畫!
◇寶主編 名花ヴイルマ、バンキー嬢助演 ルドルフ、ヴアレンチノ氏最後の名畫 熱砂の舞 全九卷

大正館
◇三日より超特別大興行 有に新平左にダルマッチ正に盛期 絶對無敵の鳥人大會 ◇日活京都撮影所超特作 監督 五所平之助 淋しき亂暴者 十卷 小藤田正一、久米澗子主演
◇E・B・O社特作品 メース・ノーエル監督 大活劇 ブロードウエイの伊達男 六卷 リチヤード・ダルマッチ氏主演 クララ・ホートン嬢助演 ダグそこのけの飛鳥の早業!ブロードウエイの伊達男がイヤ暴れるわ暴れるわ
松竹キネマ 髙木新平プロダクシヨン提携第一回作品 原作 大塚稔 監督 山中武 時代劇 怪物 紫蜘蛛 七卷 髙木新平主演 人?鬼か?獸か?初戀に破れた世を呪ふ悲壯兒か 光石火花を散らす一大劍戟!

京龍館
九月二日ヨリ上映 日活會社特作品 佐世保における海軍特別大演習
米國パテー會社特作品 大喜活劇 巨人征服 全六卷 斯界の名星ハロルドロイド主演
日活會社新劇部特作品 現代劇 刺青 小泉嘉輔主演
日活會社時代劇部特作品 入時代劇 愛闘苦闘 全八卷 谷崎十郎主演

浪花館
四月二十九日より 女流浪界天才 天中軒女雲月 一行 演題 桃中軒如月 百々千鳥 …

京城劇場
五月一日より 時代劇の重鎮遠山滿一座 元新派劇幹部女優小原小春 一座
或る日の近藤勇 文藝作品 一幕
遠山滿作 現代劇 愛慾 一幕
三田村西男氏作 俠骨長と石松

肺病 ロクマク 請合藥
定價 八日分 十圓、八圓、五圓
他の藥店になし
有田ドラッグ專賣所取次販店にて御買取あれ

紛はしき ニセ藥を賣る者あり
藥箱に 有田ドラッグ 有田音松鑑製 文字無きものはニセ物なり
本舖 大阪内本町二 有田ドラッグ
發賣元 大阪心齋橋南詰 東京日本橋通四

醫學界は何と見る?
千五百人の全快寫眞
難病の解決
有田ドラッグ會主 有田音松

●醫會の肺病藥が天下の耳目を驚かして大問題となつた、何分日本の醫界で難病なり死病なりとして捨て除して居つた病氣が醫會の藥で全快し、四年間も引續いて全快談や全快寫眞が全國の大新聞に掲載せられたので、醫界は元より一般の眼目の的となつたのである處で、〇〇新聞や雜誌は盛に醫會を惡宣傳したものである、就中東京方面では新聞や雜誌が盛に惡宣傳をするので

警視廳 も捨て置き難く一年半の日子を要して全國の醫會藥の全快者を調査せられたのである、然るに全快者も全快談も無實なもので捏へ事でも偽りでもなかつたのである

●四年間も引續いて新聞に掲載した全快談を見ると醫者や病院で全快しなかつたのが、醫會の藥で全快したと言ふ談話が大部分である、四年間に新聞に公表した全快者は一千五百餘人である然るに住所姓名と寫眞とを入れて新聞に廣告する事は恥はれる人が多くマア五十人の全快者中で一人位新聞に廣告を出す事を承諾する人があると見ると、醫會の藥で七萬五千人の全快者が在つた勘定となるので、何と驚くべき好結果ではあるまいか

●予が四年間實見した處では、肺病や肋膜カタルや肋膜炎は、死病でもなければ難病でもないのである、それは一千五百餘人の全快談を一讀して見ると疑病者時に醫者を誤つて居るの感がある、現に醫者や病院で全快せなかつた人が、醫會の藥で全快したと云ふ驚びの談話となつて居るのである、マア四年間の新聞に掲載した、全快寫眞には住所も明かに寫眞まで掲載してあるのだからそれを參考資料にして現代の死病を國民保健上解決せられん事を現代の醫學界に希望するのである

●醫會の肺病藥は歐米醫科大學病院に於て、肺病に最有效なりと學界に發表せられつゝある藥劑を主劑とし其他藥劑を調和し、米國等の藥品原産地から直輸入し之に内地の新生藥品を加味し、高等の博士試驗所が鑑定封印した純良品の藥品を加味し更に日本で始めての藥でヒマラヤ山麓で採れた藥劑を加味し、醫會の藥式製藥工場で完全に製劑せられた有効藥劑である、難病者は醫會の製劑に依つて難病に癒されたし

高級 白梅便箋
近頃表紙ノ白ト云フ頭文字ヲ用ヒ類似ノ粗製品多數アリ白梅ノ商標ニ御注目ヲ乞フ

TOKYO 東京便箋
發賣元 東京 山根東光堂
全國到る處の文房具店紙店ニ有リ

財界評壇

蟻の穴から

組合銀行は拂出金額のモラ制限を緩和する決議をした、それはそれでよい。商業會議所は特別融通案の朝鮮施行要望の件を決議した、これもこれでよい。けれども一つ考へて見なければならぬことがある。

◇

モラ制限緩和は銀行別に各個にきめるのだが、それはその銀行の支配範圍の財界的事情によるのだといへば理屈にはなるがモラといつたつてもとく大したとではないのだから、ここで一つ警戒してモラ制限を緩和しその極端なのは勝手にモラ中止をやつて、他の銀行にさきがけ一人好い子になつてやらうとの心得から出たとすれば甚だ怪しからぬわけのものだ。而してしかく怪しからぬ心術を讀み得る方が近時頗る多きこと、うたた慨歎に堪えない。

◇

甲の銀行が餘計に拂ひ出し、乙の銀行が少しく拂ひ出す。甲の銀行が優勢らしく見えるにきまつて居る。優勢らしくといふは預金者に取つては『優勢』にきめてしまふ。今回の財界大變ももとに『群集心理』の致すところだがその群集心理のため優勢らしくが優勢になる。どうせ大したことではなく、やがて鎭靜に歸するのだから今少しのがまんで向ふ側へ渡れる以上、何をくよくするかといへばそれまでだがそれは決して銀行家の德目にはないことである。謙抑で着實で健全な銀行業者の斷じて取るまじき態度である。

◇

殊更に優勢ならざるに強いて優勢を裝ひ、モラ制限を撤すれば乙の銀行を信用上殺ぐことが出來るかも知れぬ。しかし最も悪いことには鮮內資金はその入んから穴を求めて流れ出す。高が知れたものにもせよモラ制施行の本旨に稍へ組合銀行最初の申合に鑑みるなら、愼んで戒めなければならぬところである。結果の重大を信ぜざるが故に大堤に疾呼はせぬが、少くも自個と戒心に怠らざるおもむき、世間に示すの用意を銀行家に要求する。

◇

高が知れてるとし不論議にもモラ中止を會釋なく心に急ずるものよ、よしその位なれば特別融通案の朝鮮施行を差控へることとするがどうぢや（九日町人）

無盡會社の營業は 特に堅實なる樣望む

◇松本理財課長の訓示◇

全鮮無盡業者大會は別項の如く三日商業會議所會議室で行はれた松本理財課長の訓示要旨は左の通

各位の最も深甚なる御注意を乞わねばならぬと思ふ點は近時各會社の業績を見るに各社共未收無盡掛金が日を重ぬるに從ひ著しく膨脹を來しつつあるのである試みに前期の業務報告四十社について未收無盡掛金の期限到達高に對する割合を見るに平均四分五厘強になつて居り其の中成績の最も不良なるものは一割八分五厘に上つて居る掛出の向は概して成績の不良なる末ものが多いから平均の數字は更に不良なることと思ふのである其の主因は無盡の成立に當つて其の加入者の資産信用狀態の調査が不徹底で、將來掛金を繼續し得るや否やにも周到なる注意を缺いで居ることが主たる原因である樣に見受けられる、いふ迄もなく無盡業は加入者の選擇に付て最も注意を拂はねばならぬのに不拘徒に契約高の增大と利益の增額を圖るに專らであつて、或は無盡の成立を急ぎ或は他との競爭上掛込が懸念せらるる者に對しても唯一片外交員や其の他の言に信頼して漫然加入せしむると云ふが如き狀態に在る樣に考へらるるのである、此の點は各位にたかれましても最も愼重に考慮せられ圓滿なる業務の運用を希ふ次第である、無盡會社中には一般の企業利潤に比し高率なる配當をなして居る向がある、甚しきは一組の無盡も滿了しないのに豫定收支計算表に依る帳簿上の決算を以て利益の配當をなして居る向もある、如上は會社の基礎を危うするのみならず下落金融機關たる使命に添はぬものであり配當の如きは相當の程度に止めて積立金の增加を圖り會社の信用を高むることに留意せられたいのである無盡は相互扶助の精神に基いて我國古來行はれた金融方法であるがその方法に面白からぬ點がないでもないばかりでなく、弊害も其の間生じやすいのであるから當業者各位は深く自重自省して會社の健全なる發達を圖り其の庶民金融機關としての使命を全うせらるる樣努力せられむことを切望する次第である

全鮮無盡協會總會

◇三四の兩日開かる◇

第四回全鮮無盡會總會第一日は三日午前十時より京城商議會議室に於て開會本府より松本理財課長出席左の第一、第二の報告、豫算審議ありたる後松本理財課長より別項の如き希望演説あり之れに對し奈良木潤無盡社長の答辭ありたる後第三、第四、第五の順序で第一日の總會を終つた

一、大正十五年度事務報告同收支決算承認の件
二、昭和二年度事業及豫算
三、第六回全國無盡業者大會狀況報告（出張者木浦、元山）
四、會員提出議案に關する件
五、諸關事項達成對策の件

鐵道貨物 支拂猶豫で 二割減少

好況を豫想されてゐた本年度鐵道收入は年度開始以來頗る順調に向つてゐたが、モラトリアムに祟られて出鼻を挫かるるの餘儀なきに立至つた、旅客に於ては目下旅行シーズンなる爲めさしたる影響も毎日の數字の上には現れて來ないが、季節的の來往が一わたり濟んだ後の財界沈靜に伴ふ乘客の激減は免れないところであらうと當局に於ても肚をきめてゐるらしい、貨車配入にありては先旬末前後一日平均一萬三千噸餘の荷動きに對し

難關にも逢着せず且つモラトリアムが二十二日以前に生じた債務關係に對してのみ適用せられ二十五日以後は朝鮮內の取引に對しては殆んど對人的信用如何に依りて引換證に對して融通をなしつつあり、更に內地關係に於ても取組銀行の內容如何に依つてはこれまた何等變つたところなく荷爲替を取組んでゐるため鮮內一般に取引は比較的圓滑に行はれてゐることが鐵道貨物の減少をこの程度で喰ひ止めた主要なる原因となつたと見られてゐる

組合銀行 預金貸出 孰れも增加す

四月三十日現在京城組合銀行預金貸出狀況は左の如くであるが案外にモラトリアムの影響が少い樣である

		比十五日增減
定期預金	三三、六三六	三三七減
當座預金	一〇、六六四	三、三六六增
特別當座	一〇、九九八	三七七增
諸預金	二五、五五九	二、六〇〇減
合計	八〇、七五九	四、〇九五增
貸付金	二一、三二七	三、〇一〇減
當座貸越	二、四九五	一、三五二減
割引手形	四一、四八三	一、一六四增
荷爲替手形	八〇一	四四減
合計	六二、〇四八	四六六增
有價證券	一八、四四九	三六增
預ケ金高	一〇、三三五	二、六七三增
金銀有高	二五、二七六	六、三七〇減
備考 殖銀公共事業貸付	四三、二三一	

各地金融狀況 平常と變らぬ

モラトリアム實施後第八日（五月二日）の各地金融狀況は左の通りであつた

忠北 財界平穩

大邱 銀行及金融組合の取引狀況平常と異ることなく、預金は拂出よりも受入が多い、地方狀況も異常なし

黃海 各銀行及金融組合とも取引異狀なし

京城 市內各銀行の預金は受入三百三十二萬餘圓拂出三百二十七萬餘圓で差引四萬五千餘圓の受入超過なり、新規貸出は二百四十五萬餘圓、同返濟二百四十四萬餘圓であつた

咸北 財界平穩にて異狀なし

三十日分報道追報

新義州 各銀行の預金受入額十八萬四千餘圓、拂出二十三萬一千餘圓で拂出超過四萬七千餘圓を示したるも右は大口の▲金預金の拂出があつた爲である▲金融組合の預金受入高は六萬二千餘圓拂出は三萬七千餘圓で受入超過二萬五千餘圓であつた

荷爲替取組は 事實上復活

一番助かるは 釜山の卸商

モラトリアム實施に伴ひ內鮮の荷爲替取組に支障を來し移出入高の如き各種商品を通じ本支店間の直取引を除き問屋筋關係の分は自然一時的減少を餘儀なくされてゐたが、既報の如く京城組合銀行を初め鮮內各銀行にあても三日より當座小切手の支拂につき金額に手加減を加へ得ることになつたので京大阪神戸各組合銀行が最初から當座通知兩預金に手加減を加へてゐるのと相俟つて荷爲替取組は全く平常の狀態に復歸した譯である即ち表面手加減を加へ得とあるもそれは他の預金との振合ひを考慮したに過ぎず事實上得意先次第は無制限に支拂ひ得る譯で此の狀態は平素と雖も免れない處である此の手加減に依つて最も助るのは釜山で京城の如き卸商の少き消費都市は大した影響はないと見られてゐる

水利工事代行

朝鮮土地改良

朝鮮土地改良會社の代行案製は本年に入りいよく本調子となり既に工事監督に著手中のもの同和（平南）中南（慶南）牛城（忠南）一々著手するものに載寧（黃海）三、五〇〇町、富平（京畿）一九〇〇町步、殷信（黃海）七〇四町、廣川（京畿）四、五〇〇町がある更に設計完了のもの

道別	水利組合名	面積（町步）
平北	光城	六〇〇
平南	美林	五〇〇
平北	三橋川	五二〇
京畿	神谷農場	二四〇
忠南	牛城	二三〇
平南	同和（朝習）	四〇〇〇
平北	大正（擴張）	二、〇〇〇
慶南	第二咸安（同）	二五〇
同	中南	二三四
計		四、九七四
測量設計中のもの		
江原	近北	六七〇
同	中央（擴張）	三、〇〇〇
京畿	富平（擴張）	一、一〇〇
同	豊德	一、七五二
咸北	臨訓	二、五〇〇
計		九、〇二二

で總計一萬三千九百九十六町步に達し之等は今年度中に悉く代行するものである

急務とされる 工業金融の改善

然らざれば朝鮮の工業界は 何時までも發達せぬ

十一、十三兩日京城で開催の全鮮商業會議所聯合會へ聯合議案として工業振興の國策確立案、木浦よりは工業獎勵のため各種銀行に於て積極的資金融通の途を講ぜられむことを望むと各々提案し、なほ先月下旬の全鮮工業者大會で工業金融機關の整備が中心問題となる等工業金融改善の急務が近來俄かに叫ばれるに至つた。その理由とするところは産米增殖、鐵道網完成治山及治水の重要政策が著々具體化し實行に向ひつつあるに反して是等と相並行すべき工業振興の政策に至つては殆ど閑却せられ、甚だ不振の狀態である、工業はその種類多く、併かも概して短時日に於てその効果を收め難い事業が多いので多額の固定資本を要することはいふまでもない、中には相場の下落財界の變動に逢へば自然製品を持越し、一面には事業擴張のため益々資金の固定を見る有樣である、朝鮮に於ける一般工業界は何れも資金に苦んで、有望の事業でありながら經營できぬものが多い、海藻の如き適當な原料を生産しながら徒らに原料のまま內地へ移出する狀態にあるのは資金關係がその主因である、然るに現在の工業に對する貸出は極めて消極的で、概ね相手方の信用又は相當擔保物件を提出せしめて貸出すので、工業經營者は常に固定資本に對し資力の大部分を犧牲とし、いつまでも不振を免れぬのである、故に政府は各種銀行に對し積極的貸出の方針を執り工場建物又は器具機械の設備品に對し長期の低利資金を融通し、或は原料其他製品に對し資金流通の途を開かれたいといふのである

有望な事業に 總督府で補助

三十四萬餘圓

なほ總督府の工業に對する施設としては、商工課で一般的に斯業の發達に努めると共に將來有望な事業に對しては相當補助を交付し、一面中央試驗所に工業原料及び製品の分析鑑定、各種原料品の利用、製造、試驗及び研究をなさしめて一般工業の指導に努めてゐる、本年度の工業に對する豫算は工業者の補助金額三十四萬三千二百圓、中央試驗所費十九萬二千三百十九圓で、補助金の內譯は

共同作業所	四三、二千圓
朝鮮紡織會社	二〇〇
京城紡織會社	三〇
日本硬質陶器	二五
井上寶器堂	一二
朝鮮絹織會社	六
大昌織物會社	一五
高麗窯業會社	一二

この外各道で支出される本年度豫算は八件四萬五千圓、補助七萬一千圓其他五萬二千圓である

運送界無影響

兒玉內國通運支店長談

內國通運としてはモラトリアムの影響は少しもなく平常と同樣の營業狀態です、尤も內國通運としては滿洲との關係が餘りないせいでもありませう、先月廿四五日頃はモラトリアム期間中の運送貨物を謝して大分懸念されたものですが蓋を開けて見たら平穩無事でした

仁取仲買陳情

仁取仲買人組合の桑野、新田正副委員長外新任各役員は四日午前八時發急行列車にて上城し政務總監及び產業課長に面會し市場振興策等につき陳情する筈であるがその要綱は大要左の通りであると、

（一）取引所稅金の引下
（二）商議員制度の設置
（三）仁取の資金を何等かの形式を踏んで米の受渡資金に融通すること
（四）受渡石數に應じ內地同樣戾稅の制度を設くること等

不二興業に補助費

先年申請中であつた不二興業會社の移住者獎勵費補助は二十七日附內務省社會局長より六千六百圓交附の旨總督府に達したので此の旨直に同社に交附の指令を發したが右は一家族三百圓二十二家族の移住者渡航費其の他移動に關する必要な經費に充當するのである

國際運輸總會

國際運輸朝鮮取引店會では四日第二回總會を開くが、同會の業務は益々發展し今や直轄店所四十五店取引九十三店に達してゐると

承認運送店總會

朝鮮鐵道承認運送店組合第八回定時總會は五日開催のはず

內國通運總會

內國通運株式會社朝鮮同盟會では七日總會を開催のはず

看板に擔ぎ上げる 財界の三有力者

機關方に荒井初太郎君

兩取合併埋葬秘史（六）

合併の空氣を釀生する、または釀成の促進をはかる、といふには內海君の提議したる如く財界有力者を以て、それとなく中心にすわつてもらふ、會社側は重役でも大株主でも橫を向いて知らぬ顏をしなければならぬ……委細心得たと若松君は飾つたものだ、でいはゆる財界有力者として何人を推したものだらうか、何しろ京城の會社と合併させるのだから京城在住の人物を拉し來る事が必要だ。京城在住といへば取つときの人物に渡邊無外居士が居る、同樣の意味で仁川からも一人頭をかつぎ出さねばならぬが、加來のぢいさんが生きて居れば文句はないが、今は故人なんだから手はつけかねる、吉田商議會頭ははまり役でない事もないが吉田君昔日の吉田君にあらず、あまつさへ現に仁取の重役なのだから內海君の提議に抵觸する。よつてこれは落第だ、とすると仁川には人物拂底である、仕方がないから逆に戾つて京城を隈なく探し、財界有力者にして、しかも仁取に好意を持つ人、その條件付である。そこで遂に上つたのが釘本藤次郎君だ、これなら渡邊君の介添役に不足はなく仁川商民ものつけからの反感はあるまい。それからもう一人、三人寄れば文殊の智慧のとわざもある。二人だけでは物足らないからとあつて選ばれたのが富田儀作翁なのだ。さてかうして三人のいはゆる『財界有力者』は揃つたが、今度はこれを動かす人が見當らぬ。若松君がいきなり飛んで來て、たとへば無外居士にしかくの次第だから是非出馬をと云ふと持ち込めば、僕の渡邊君のとだから應來とばかり稀み做されぬでもなからうが何しろ事頗る重大にして、下手をすると合併を利用してシコタマ儲けたらうの何のと痛くない腹を探られるおそれが充分あるのだから、これはメッタに引受はまかり成らぬ、と少し思慮する釘本老でも富田翁でも恐らへつきそうなところ無外居士だけでは到底船は山に登りかねる。とこゝに若松君のアタマをいなづまのごとくかすめた『人物』がある。これを誰とかなす。いはく荒井初太郎君その人なのだ。」

◇

記述が少しまはりくどいので、京仁合併は大分進行しつゝあるに拘らず、これまでの登場人物に新らしい名題役者が居なかつたが、ここで初めて荒井初太郎君が揚幕を開いて花道を進むのだ……若松君が荒井君を物色したには從一人の知恵であらうしくもあるし、又日京取社長と強調の上であらうしくもある。しかしそれはどちらにしても差支ないことだからどちらがどちらでもよいことにして置く。そこで登場の人物は出來たが、何しろ荒井君といふ人は朝鮮が本場でありながら本場でない。北は北滿洲から南は臺灣まで飛び廻つて居るので、つかまへるのに骨が折れる。何でもその頃……昨年の三月末から四月にかけての頃だ……若松君の行動ははいはゆる踪跡潛行で、まことに端倪すべからざるものがある。記者は釜山驛の朝の急行で永登浦から飛乘へ仁川へ歸るといふ若松君とホームで二言三言話したに相違ないが、その晩には京城の廊下でそのうしろ姿を突きとめたこともあつた位だ。從つて確なことは知るに由ないが、とにかく若松君は東京、大阪、京城、仁川とこまねずみのごとく飛り廻つて居る間に荒井君に向つて、つぶさに事の次第を述べて三頭引出し方を懇請したのである。荒井君も頼まれて見れば越後から米つきにも參らずばなるまい、ようがすと一諾千鈞の重みを吊つたのでビイトロくの荒井さまのおんべりとなるのだ。

殖銀債券拂込濟

償還債券も準備整ふ

殖銀第五十六回債券募集は豫定の通り四月廿五日東京に於て發行、何等支障なく拂込濟となつた一方五月一日償還すべき第十六回債券元金五百萬圓利子二十萬圓は既に準備が出來請求のあり次第何時でも支拂ふことに整つて居る

外米輸入旺盛

【東京電話】大藏省調査七港の四月下旬外米輸入高は二十萬七千八百九十五石にして前年同期に比し十萬三千六百九十九石の增加、尚一月以降の累計百五十五萬四千九百二十八石にして前年同期に比し百萬八百五十一石の增加である

橫濱市場は 五日より立會

【橫濱電話】生絲清算取引は三日から立會開始の豫定であつたが手續未了の爲め五日から立會のことに決定、氣配は特產品には買氣あるも概して閑散の風情、在貨三萬二千五百十八捆、マリ角千四百五十圓見當唱へ

三品解合進捗

大阪三品市場は二日委員會を開催し合意解合の件につき三四の兩日休市して帳簿整理を爲し三日役員志當務、井上委員長の歸阪を待ち東京に於ける聯合會の形勢を聽取したる上更に解合を行ふこととしためる證附出の如く折衝米相高の氣配は別項所載の如く新規高現物引纏りを移し環境の良化努々休會中の人氣を支持して解合も漸次進捗の模樣である

チリ高

◎正米◎

京城 浮動米漸と必需品の買進みとに強合み昨日に比し二十錢高丸キ三等三二圓四〇錢四等三一圓九〇錢一等三三六圓餅白米三三圓四〇錢地搗極上三〇圓六〇錢穀殼良九錢九厘在來種九錢八厘大豆在品漸に底堅く保合龍山物一七圓九〇錢長淵一七圓七〇錢金汗一七圓四〇錢東豆川一七圓七〇錢達磨一七圓七〇錢

仁川 丸キ角キ三等三三圓五〇錢四等三二圓九〇錢丸へ四等三一圓五〇錢籾神力種九錢九厘在來種九錢八厘一等白米三三六圓三〇錢能尾石拔三等三四圓四十錢、大豆 龍山物一八圓長淵一七圓六〇錢白川一七圓二〇錢海州四等一六圓五〇錢見當にて正米は當物渇に前日より十錢高

仁川期近に 解合説

期米は金大店を中心として當中限に相當買玉を温はせてゐた群山筋は今朝電話を以て買方某主力に當限三十三圓五十三錢にて解合はんことを申込んだが買方としては前値に比し正米が三四十錢方も立直つてゐる今日としては三十三圓七十錢どころでなければ解合に應じ難い振合であるのみならず賣方は大阪筋先派と聯絡をとり三月限に一萬二千石の受米を敢行した手口であつて當限に對しても矢張り受米の意嚮にあるものなれば賣方の申込値段では解合成立困難の模樣である

東京市場米況

【東京電報】大阪期米市場が來る十三日中に當限の建玉に對し每百石六十圓宛の增證を徵收し十四日より立會を開始することに決定したので東京市場に於ても十三日正午までに阪地同樣五十圓宛の增證を徵することとした。市況は七限が天災期に入るので買氣潛在し立會へば五六十錢方の上鞘に生れんことを豫想されてゐるが一面正米市況の成行は相當興味あるものあり產地との關によつては商狀腰入たる手合せを見るに至るべき順序となつた

大阪正米市場

鮮米の弗々入荷もあり一般に人氣は先高であるが小口の賣物ありて結局不變の[illegible]

◎商況◎

綿糸布（內地）海外電報良好相場ヂリ高綿糸も氣配強合み▲金山 實需小口弗々相場保合▲京城 小口荷動きあるも概して閑散相場保合▲三二〇八▲人番一九八▲金剛山一八二一▲國營一六六▲振鶴一六七▲双口一四八▲飛大一〇、六▲

滿洲粟（京城）產地は安値買付出來ず高張り居り京城も強含み特等六圓卅錢鐵嶺特等六圓卅錢上等六圓卅錢

硫安（京城）品薄で高値強調尙季節のことと先高見込仁川沖渡百四十九圓（日窒）同百四十五圓（獨逸）同百四十五圓（窒化）▲內地 大阪荷捌難で近物安だが先物は依然堅り▲白色先物商內三月積二番船近日入着卅六圓と低下▲米品其の他不變米國ユーエス硫安四月積百卅一圓五十錢出來其の他各品不變▲日窒電化不動日窒及電化商況不動神戸一四〇、五〇錢一三九

豆粕（京城）地方も次第に引合有望で問屋側が買値を進め五月積四圓四十錢の商內を見て賣物一巡の強調を續けたるも大連銀の次第低下に輸入者側值頃賣向ひ相場は伸悩んで小堅く保合▲京城 保合商狀京城二圓〇五錢

小麥（京城）不變京城穀粉乘十六圓七八十錢所▲シカゴ 五月限一弗三十八仙▲七月限一弗三十二仙八分七▲九月限一弗三十仙二分一 本日の入電で此の分なら尙先高ならんと見込まれて居る

麥粉（京城）不變幾ダイヤ四圓四十錢▲內地 需要薄なるも昨日と同樣の見込

砂糖（京城糖（ゼー印）粉氣配弱らず廿三圓三十錢唱へ▲大阪 定期休市精糖（エステー）保合二十三圓十五錢雙二十三圓〇五錢賣▲外糖ジャワ五六月積十七ギルダ半キューバ二弗ロンドン休市

鎭平銀 三日百卅二圓七十五錢見先混沌見當立たず、

釜山鮮魚 三日天候晴本朝の入漁船六十隻水揚高四千百圓、サバ總尾數千二百尾一尾平均十八錢各品の市場成行値は次の通り タヒ五〇アカタヒ三〇チヌタヒ二五ヒラス二〇ブリ一五イカ二〇メバル八クルマエビ八〇シラサエビ五〇グルチ六サバ一三アカガヒ八カレヒ一五ヒラメ二五四日の入津は本朝天候晴潮流おだやかに返つた關係から相當あるものと豫測される。

仁川穀物出入（三日）

移出	籾（俵）	八九六
	玄米（叺）	一、二一五
	大豆（叺）	一、三六〇
移入	白米（叺）	三、五六〇
	同二斗入（袋）	
	玄米（叺）	一、二三〇
	大豆（叺）	九五〇

日銀帳尻（三日）（單位千圓）

發行高	一、一九二、六三三〇減	二〇、四四〇
正貨準備	一、〇六二、七二四減	
限外發行	七三、〇五〇減	一三〇、四二九
貸出高	一、四〇五、四〇五減	六六、九〇九

東京コール（三日）

翌日拂	一錢三厘より三厘五毛	
無條件	一錢三厘	四厘
普通	一錢三厘	四厘
月越	ナシ	

海外經濟電報

倫敦銀塊	二五片四分三
紐育銀塊	五五仙四分三
英米電替	四弗八五仙十六分十三
對米電替	四七弗八分七
米棉	六十錢高
印棉	二十錢高
スチール株	一六六弗八分三
アナゴンタ株	四五弗二分一

對外爲替（鮮銀建値）（三日）

倫敦	一志十一片八分五
紐育	四七弗八分七
上海	七六兩四分三

チエヤー
年來渇仰の此の靈藥頓服只一回で十年も若返えりし心地すなり
頭痛即效
頭腦明晰
精力絶倫
之れだ!! 之れだ!
健腦新劑
全國有名藥店にあり
本舗 合資會社 松內補腸堂 東京

○ミツワ白胡麻油 みつわ ごまあぶら
醫學博士 農學士 小平氏推奨
定價 一斤壜入 一圓十錢 一升壜入 三圓六十錢
天ぷらを食して胃腸を害ふのは、其油が消化吸收せられないからです『冷壓製法』のミツワ白胡麻油は香味佳良、消化吸收亦極めて容易なるを以て、野菜の調味用として最も佳なるのみか、更にサラダ油として食料に供し、殊に天ぷらの揚油として最も好適に、其輕快の風味は他に比すべきがありません。從つて之で揚げた天ぷらは決して胃腸を害ふ事無く、其滋養價は實に大なるものがあるのであります。
賣捌 食料品店、藥舗、雜貨店。

佳い匂ひ ○香囊 みつわにほひぶくろ 十二個入 一函 金壹圓貳拾錢
書簡箱、書籍箱、簞笥類の抽斗などへ四五個づゝを入れ、年一回位適宜取換になれば、蟲除に成りますのみか、移香がして至極好でございます。また紙入、財布等に入れますと、鱗狀らずに、芳香が得も云はれません。
卽ち、從來の匂袋を現今科學の進步に伴れて改善したもので、實に長く保つ特徵がございます（一袋の壽命は凡そ三年間）
○香囊の在所には決して黴は生へません。
化粧品店、藥舗、雜貨店にあり 最寄に無き時は本舗より直送す
丸見屋商店

○ミツワ水枕 みつわみづまくら
新案特許 第五五二八八號 第三〇〇〇三號 第五〇八二七號
改良特許 一個 三圓五十錢
改良特許ミツワ水枕の壓口は獨創的で構造の完全した物で、而も極めて輕便に出來て居ります。そして枕の內部には觸覺を避け、中へ氷水を入れると外部が自然圓滑になる樣に製してありますから、決して漏れる事がなく、卽ち兩端が高く中央が凹んでゐるから、從つて頭を冷す效力は非常なものがあります。卽ち壓口は新案特許、完全にして水入の口は漏る憂ひ無く、口廣き故に氷を入れ易く、永く用ひて變質せず。
賣捌 藥舗、洋品店、雜貨店。